

la bussola

**IL MERCATO DEL LAVORO VENETO
NEL MESE DI MAGGIO 2023**

Osservatorio Mercato del Lavoro

Giugno 2023

La Bussola rappresenta uno strumento ormai consolidato di analisi congiunturale mensile sul mercato del lavoro dipendente privato e sui flussi di ingresso nella disoccupazione amministrativa che garantisce una diffusione tempestiva dei dati desunti dalle Comunicazioni Obbligatorie e dalle Dichiarazioni di Immediata Disponibilità.

A partire da questo numero essa diventa un agile bollettino informativo in cui si propone una descrizione sintetica delle principali tendenze del mercato del lavoro regionale ad integrazione delle rappresentazioni grafiche e tabellari. Per guidare la lettura si forniscono un'appendice metodologica ed un glossario essenziale.

La Bussola/Maggio 2023

VENETO LAVORO
Osservatorio Mercato del Lavoro
Via Ca' Marcello, 67b
30172 - Venezia Mestre
www.venetolavoro.it
osservatorio.mdl@venetolavoro.it

Il mercato del lavoro nel mese di maggio 2023

- Il bilancio complessivo del mercato del lavoro dipendente privato in Veneto nei primi cinque mesi del 2023 risulta positivo per +64.400 posti di lavoro; si tratta del migliore per il periodo gennaio-maggio dal 2019 ad oggi. Nel singolo mese di maggio il saldo è stato pari a +20.700 posizioni, in linea con lo stesso periodo di entrambe le annualità precedenti. Anche la domanda di lavoro risulta la più sostenuta dal 2019, con 281.400 assunzioni in crescita del +2% sui primi cinque mesi del 2022. Nel mese di maggio i nuovi ingressi sono stati 60.800, in calo del -5% rispetto allo stesso mese dell'anno precedente in cui il sistema economico e del lavoro regionale registrava *performance* particolarmente vivaci. Continuano, per contro, a rafforzarsi le trasformazioni a tempo indeterminato (+3%) mentre le cessazioni calano del -7% (**tab. 1**).
- Nel caso del tempo determinato il bilancio del periodo gennaio-maggio è positivo per +41.100 posizioni di lavoro; in corrispondenza a questa tipologia contrattuale si registra un aumento delle assunzioni del +4% sull'anno prima, ma un calo del -4% in considerazione del solo mese di maggio. Per quanto riguarda il tempo indeterminato si registra un nuovo rafforzamento delle posizioni di lavoro, +22.100 nei primi cinque mesi dell'anno, di cui +3.500 a maggio, che va ricondotto soprattutto ai ritmi ancora vivaci delle stabilizzazioni dai contratti a termine (complessivamente 32.700, in crescita del +12% sul 2022). Le assunzioni a tempo indeterminato sono state invece 57.500 (circa 10.000 a maggio), pressoché in linea con l'anno precedente. In leggero rafforzamento anche le posizioni di lavoro in essere per l'apprendistato che, nonostante un leggero calo delle assunzioni, fa comunque registrare un saldo positivo +1.200 unità (**tab. 2 e graf. 1**).
- Le assunzioni part-time nel periodo gennaio-maggio sono state 84.300 (pari al 30% del totale), in crescita del +6% rispetto all'anno precedente; tale incremento interessa più gli uomini (+7%) che le donne (+5%) (**tab. 3**).
- Con riferimento alle principali componenti socio-anagrafiche, la crescita delle posizioni di lavoro in essere registrata nella prima parte dell'anno risulta interessante, pur in maniera differenziata, i diversi gruppi di lavoratori. Il rafforzamento della domanda di lavoro è più marcato per gli stranieri, +8%, e nel mese di maggio questa componente è l'unica a segnare una situazione di stabilità a fronte della generale flessione delle assunzioni rispetto allo stesso mese del 2022. In crescita anche le assunzioni di giovani (+5%) e dei lavoratori più maturi (+7%) (**tab. 5**).
- La crescita delle posizioni di lavoro nei primi cinque mesi dell'anno si concentra nelle province di Venezia (+30.400 posizioni lavorative, di cui +11.700 nel solo mese di maggio) e Verona (+19.700 posti nel 2023 e + 4.400 nell'ultimo mese). Saldi comunque positivi, ma più contenuti, si registrano anche nelle altre province: +5.700 a Padova, +4.000 a Treviso, +3.800 a Vicenza e +3.000 a Rovigo. L'unica eccezione è rappresentata da Belluno che presenta un saldo negativo per -2.200 posti di lavoro anche se nel mese di maggio il saldo è positivo per +800 unità. Rispetto all'anno precedente il flusso complessivo delle assunzioni risulta in crescita a Venezia (+12%) e Verona (+4%), ma è in diminuzione in tutte le altre province. Nel mese di maggio, a fronte di saldi positivi in linea con quelli del 2022, si registra una leggera flessione dei reclutamenti in tutte le province (**tab. 6 e graf. 2**).
- Nel periodo gennaio-maggio, a fronte di una sostanziale stabilità rispetto al 2022 delle assunzioni nel settore primario (+1%), si registra una crescita del +6% nei servizi e una flessione del -6% nell'industria. Il traino positivo è rappresentato dal comparto del commercio e turismo (+12%), mentre nel secondario la domanda di lavoro risulta in calo soprattutto tra le altre industrie (-16%), in particolare in quelle della chimico-plastica (-20%) e, per quanto riguarda il metalmeccanico, nel comparto delle macchine elettriche (-20%). Il saldo del periodo è positivo ed in aumento nel settore agricolo e nei principali ambiti del terziario, il che conferma un nuovo rafforzamento dei ritmi di crescita già osservati; è invece positivo ma in calo nel settore industriale, dove si assiste ad un leggero rallentamento delle dinamiche espansive (**tab. 7 e graf. 3**).
- Dal 23 febbraio 2020 alla fine dell'ultimo mese osservato, il saldo occupazionale grezzo del settore privato con riferimento ai tre contratti principali è stato positivo per +115.800 posizioni lavorative (**graf. 4**).

● La dinamica del lavoro dipendente

**Tab. 1 – Veneto. Posizioni di lavoro dipendente nel settore privato. Confronto 2019-2023.
Rapporti di lavoro a tempo indeterminato, determinato e di apprendistato**

	2019	2020	2021	2022	2023
Assunzioni (gen-mag)	265.718	170.097	193.238	274.920	281.405
Gennaio	60.488	56.561	41.323	55.668	58.486
Febbraio	41.876	41.549	30.530	42.573	46.230
Marzo	49.937	28.378	33.920	55.970	56.105
Aprile	58.782	14.295	33.689	56.974	59.743
Maggio	54.635	29.314	53.776	63.735	60.841
Giugno	59.197	48.080	65.247	63.815	-
Luglio	49.274	46.810	53.086	52.640	-
Agosto	33.511	32.800	35.296	37.074	-
Settembre	65.167	56.397	66.084	64.764	-
Ottobre	47.326	41.197	51.651	50.047	-
Novembre	40.560	31.522	44.896	43.886	-
Dicembre	33.681	23.040	35.550	33.960	-
Trasformazioni (gen-mag)	39.101	27.464	19.094	34.050	37.098
Gennaio	14.054	9.111	4.257	9.366	10.484
Febbraio	5.682	5.608	3.433	5.364	6.138
Marzo	6.466	4.704	3.770	6.397	6.790
Aprile	6.855	4.055	3.639	6.522	7.074
Maggio	6.044	3.986	3.995	6.401	6.612
Giugno	6.424	3.911	4.239	8.140	-
Luglio	7.181	4.709	5.232	7.546	-
Agosto	5.208	4.325	4.073	5.696	-
Settembre	6.899	5.169	5.799	7.532	-
Ottobre	7.899	5.570	6.673	8.442	-
Novembre	6.525	4.214	5.545	7.132	-
Dicembre	6.013	10.940	7.651	7.916	-
Cessazioni (gen-mag)	204.287	174.375	153.438	217.115	217.030
Gennaio	59.505	56.145	43.476	57.768	59.043
Febbraio	29.611	35.183	23.509	32.577	33.759
Marzo	38.337	34.182	26.223	39.806	39.130
Aprile	39.603	24.395	27.695	43.841	44.988
Maggio	37.231	24.470	32.535	43.123	40.110
Giugno	43.865	27.602	37.054	43.491	-
Luglio	43.575	34.712	46.587	51.650	-
Agosto	38.789	32.578	37.082	38.430	-
Settembre	67.629	53.679	64.635	69.788	-
Ottobre	70.277	61.034	71.767	72.023	-
Novembre	53.337	41.008	47.615	50.069	-
Dicembre	45.762	37.100	45.177	47.081	-
Saldo (gen-mag)	61.431	-4.278	39.800	57.805	64.375
Gennaio	983	416	-2.153	-2.100	-557
Febbraio	12.265	6.366	7.021	9.996	12.471
Marzo	11.600	-5.804	7.697	16.164	16.975
Aprile	19.179	-10.100	5.994	13.133	14.755
Maggio	17.404	4.844	21.241	20.612	20.731
Giugno	15.332	20.478	28.193	20.324	-
Luglio	5.699	12.098	6.499	990	-
Agosto	-5.278	222	-1.786	-1.356	-
Settembre	-2.462	2.718	1.449	-5.024	-
Ottobre	-22.951	-19.837	-20.116	-21.976	-
Novembre	-12.777	-9.486	-2.719	-6.183	-
Dicembre	-12.081	-14.060	-9.627	-13.121	-

Fonte: ns. elab. su dati Silv, aggiornamento al 7 giugno 2023

- Per contratto

Tab. 2 – Veneto. Posizioni di lavoro dipendente nel settore privato. Confronto 2021-2023. Rapporti di lavoro a tempo indeterminato, determinato e di apprendistato

	Assunzioni			Trasformazioni			Saldo		
	2021	2022	2023	2021	2022	2023	2021	2022	2023
Gennaio-maggio	193.238	274.920	281.405	19.094	34.050	37.098	39.800	57.805	64.375
Tempo indeterminato	38.214	57.291	57.505	-	-	-	-707	15.068	22.085
Apprendistato	14.998	20.247	19.412	4.367	4.922	4.374	1.047	1.013	1.232
Tempo determinato	140.026	197.382	204.488	14.727	29.128	32.724	39.460	41.724	41.058
Maggio	53.776	63.735	60.841	3.995	6.401	6.612	21.241	20.612	20.731
Tempo indeterminato	7.826	10.718	10.029	-	-	-	-744	2.808	3.545
Apprendistato	4.123	4.578	4.244	942	938	818	695	704	707
Tempo determinato	41.827	48.439	46.568	3.053	5.463	5.794	21.290	17.100	16.479

Fonte: ns. elab. su dati Silv, aggiornamento al 7 giugno 2023

Graf. 1 – Veneto. Posizioni di lavoro dipendente nel settore privato per tipologia contrattuale. Variazione tendenziale giornaliera annualizzata tra il 1° gennaio 2020 e 31 maggio 2023

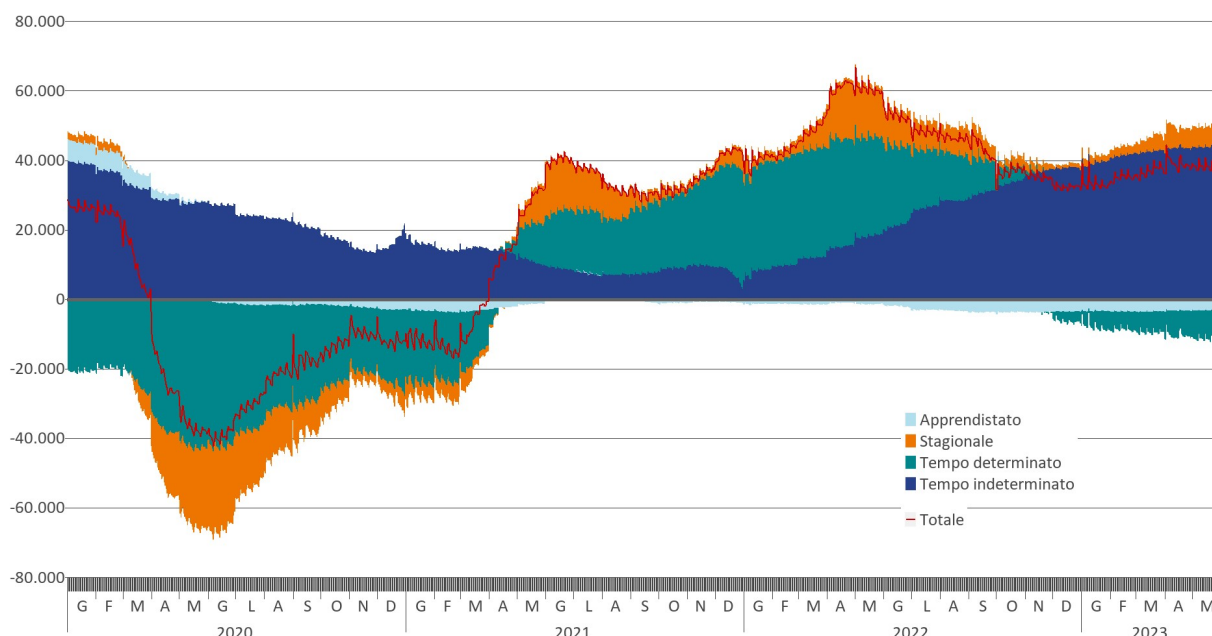

Fonte: ns. elab. su dati Silv, aggiornamento al 7 giugno 2023

Tab. 3 – Veneto. Posizioni di lavoro dipendente nel settore privato. Confronto 2021-2023. Assunzioni a tempo indeterminato, determinato e di apprendistato per orario di lavoro

	Donne			Uomini			Totale		
	2021	2022	2023	2021	2022	2023	2021	2022	2023
Gennaio-maggio	73.648	114.085	116.664	119.590	160.835	164.741	193.238	274.920	281.405
Part time	32.197	50.550	52.967	20.572	29.165	31.295	52.769	79.715	84.262
Full time	41.401	63.457	63.623	98.978	131.612	133.412	140.379	195.069	197.035
N.d.	50	78	74	40	58	34	90	136	108
Inc. % part time	43,7%	44,3%	45,4%	17,2%	18,1%	19,0%	27,3%	29,0%	29,9%
Maggio	22.805	27.125	25.852	30.971	36.610	34.989	53.776	63.735	60.841
Part time	9.844	11.629	11.687	6.089	7.266	7.175	15.933	18.895	18.862
Full time	12.946	15.486	14.145	24.877	29.330	27.805	37.823	44.816	41.950
N.d.	15	10	20	5	14	9	20	24	29
Inc. % part time	43,2%	42,9%	45,2%	19,7%	19,8%	20,5%	29,6%	29,6%	31,0%

Fonte: ns. elab. su dati Silv, aggiornamento al 7 giugno 2023

- Per motivo di cessazione

Tab. 4 – Veneto. Cessazioni di rapporti di lavoro dipendente per motivo della cessazione. Rapporti di lavoro a tempo indeterminato, determinato e di apprendistato

	2021	2022	2023
Gennaio-maggio	153.438	217.115	217.030
Lic. disciplinari	3.921	4.764	4.634
Lic. economici individuali	5.248	10.730	8.807
Lic. collettivi	328	608	790
Altre cess. con diritto alla Naspi	8.134	11.749	12.320
Dimissioni	59.511	86.144	82.366
Fine termine	69.205	96.736	101.957
Altro	7.091	6.384	6.156
Maggio	32.535	43.123	40.110
Lic. disciplinari	833	1.000	954
Lic. economici individuali	787	1.646	1.433
Lic. collettivi	163	131	66
Altre cess. con diritto alla Naspi	1.908	2.871	2.857
Dimissioni	14.985	18.323	16.505
Fine termine	12.569	18.026	17.313
Altro	1.290	1.126	982

Fonte: ns. elab. su dati Silv, aggiornamento al 7 giugno 2023

- Per caratteristiche anagrafiche

Tab. 5 – Veneto. Posizioni di lavoro dipendente nel settore privato. Confronto 2021-2023. Rapporti di lavoro a tempo indeterminato, determinato e di apprendistato per caratteristiche anagrafiche

	Assunzioni			Saldo		
	2021	2022	2023	2021	2022	2023
Gennaio-maggio	193.238	274.920	281.405	39.800	57.805	64.375
Donne	73.648	114.085	116.664	16.816	25.632	30.400
Uomini	119.590	160.835	164.741	22.984	32.173	33.975
Italiani	135.950	193.356	193.087	26.343	34.784	38.606
Stranieri	57.288	81.564	88.318	13.457	23.021	25.769
Giovani	65.386	95.203	99.623	-	-	-
Adulti	105.237	147.113	146.803	-	-	-
Senior	22.615	32.604	34.979	-	-	-
Maggio	53.776	63.735	60.841	21.241	20.612	20.731
Donne	22.805	27.125	25.852	10.651	9.234	9.981
Uomini	30.971	36.610	34.989	10.590	11.378	10.750
Italiani	38.697	44.252	41.174	15.286	12.731	13.070
Stranieri	15.079	19.483	19.667	5.955	7.881	7.661
Giovani	19.257	23.469	23.000	-	-	-
Adulti	28.605	32.568	30.469	-	-	-
Senior	5.914	7.698	7.372	-	-	-

Fonte: ns. elab. su dati Silv, aggiornamento al 7 giugno 2023

● Per provincia

Tab. 6 – Veneto. Posizioni di lavoro dipendente nel settore privato. Confronto 2021-2023. Rapporti di lavoro a tempo indeterminato, determinato e di apprendistato per provincia

	Assunzioni			Saldo		
	2021	2022	2023	2021	2022	2023
Gennaio-maggio	193.238	274.920	281.405	39.800	57.805	64.375
Belluno	6.800	8.398	8.097	128	-2.711	-2.202
Padova	30.252	40.780	39.478	3.655	5.791	5.680
Rovigo	12.689	13.689	13.092	2.868	3.256	2.963
Treviso	28.659	36.713	34.944	2.915	3.569	4.041
Venezia	38.784	73.527	82.346	14.967	26.416	30.371
Verona	51.395	68.419	71.210	12.170	18.078	19.725
Vicenza	24.659	33.394	32.238	3.097	3.406	3.797
Maggio	53.776	63.735	60.841	21.241	20.612	20.731
Belluno	1.553	2.190	2.106	574	725	805
Padova	6.389	7.904	7.387	496	1.092	960
Rovigo	2.826	2.875	2.618	759	819	687
Treviso	6.048	7.157	6.538	845	945	1.114
Venezia	17.109	23.064	22.731	10.870	10.972	11.724
Verona	14.312	14.183	13.310	6.822	5.226	4.411
Vicenza	5.539	6.362	6.151	875	833	1.030

Fonte: ns. elab. su dati Silv, aggiornamento al 7 giugno 2023

Graf. 2 – Veneto. Posizioni di lavoro dipendente nel settore privato per provincia. Variazione tendenziale giornaliera annualizzata tra il 1° gennaio 2020 e il 31 maggio 2023 (tre contratti: cti+cap+ctd)

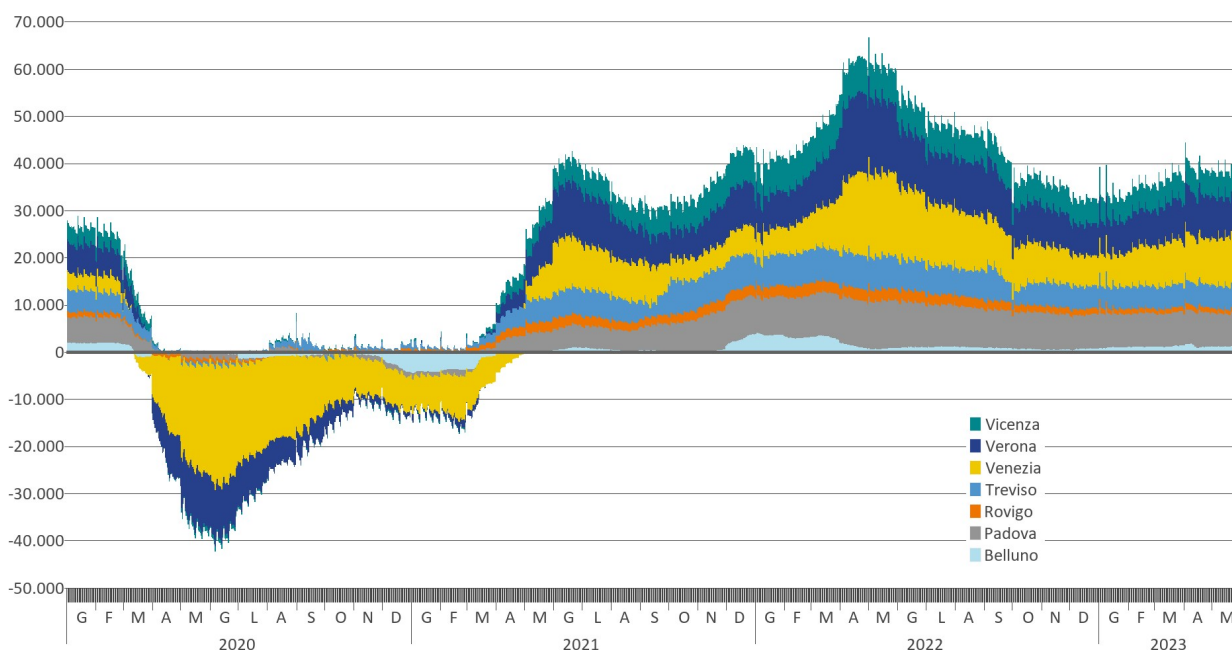

Fonte: ns. elab. su dati Silv, aggiornamento al 7 giugno 2023

● Per settore

Tab. 7 – Veneto. Posizioni di lavoro dipendente privato. Confronto gennaio-maggio 2021-2023. Rapporti di lavoro a tempo indeterminato, determinato e di apprendistato per settore

	2021		2022		2023	
	Assunzioni	Saldo	Assunzioni	Saldo	Assunzioni	Saldo
Totale	193.238	39.800	274.920	57.805	281.405	64.375
Agricoltura	30.930	6.252	29.611	6.060	29.848	7.127
Industria	57.916	8.701	75.583	13.659	71.050	10.295
Made in Italy	17.510	713	23.263	2.558	22.101	2.612
– Ind. alimentari	7.212	233	8.382	458	8.579	912
– Ind. tessile-abb.	3.693	-235	4.646	173	4.548	537
– Ind. conciaria	921	27	1.396	149	1.094	-1
– Ind. calzature	1.185	109	2.015	552	1.774	132
– Legno/mobilio	2.447	366	3.458	506	2.843	188
– Occhialeria	688	-57	1.251	170	1.109	325
Metalmeccanico	18.355	3.239	24.962	5.429	23.106	3.808
– Prod. metallo	9.418	1.495	12.055	2.202	10.929	1.416
– Apparecchi meccanici	5.759	970	8.142	1.860	8.289	1.994
– Macchine elettriche	2.147	436	3.135	767	2.505	154
– Mezzi di trasporto	1.031	338	1.630	600	1.383	244
Altre industrie	4.801	959	6.685	1.258	5.619	308
– Ind. chimica-plastica	2.591	639	3.483	807	2.792	49
– Ind. farmaceutica	323	78	407	71	440	106
Utilities	1.624	540	1.625	232	1.625	232
Costruzioni	15.626	3.250	19.048	4.182	18.599	3.335
Servizi	104.392	24.847	169.726	38.086	180.507	46.953
Comm.-tempo libero	39.829	13.537	82.758	25.040	92.934	32.274
– Commercio dett.	10.834	1.998	15.764	1.478	17.786	3.166
– Servizi turistici	28.995	11.539	66.994	23.562	75.148	29.108
Ingresso e logistica	22.350	2.961	28.522	3.044	28.285	3.972
– Comm. ingrosso	8.608	1.773	11.590	2.109	11.909	2.803
– Trasporti e magazz.	13.742	1.188	16.932	935	16.376	1.169
Servizi finanziari	1.346	-51	1.448	-8	1.562	-8
Terziario avanzato	10.394	2.958	15.485	2.667	17.683	2.456
– Editoria e cultura	1.566	160	4.656	187	7.690	281
– Servizi informatici	3.217	1.061	3.504	645	3.245	470
– Attività professionali	5.296	1.650	6.887	1.727	6.332	1.579
Servizi alla persona	13.407	1.503	18.591	2.298	17.257	2.913
– Istruzione	1.644	473	2.333	434	1.726	497
– Sanità/servizi sociali	6.306	290	8.622	1.052	7.833	1.018
Altri servizi	17.066	3.939	22.922	5.045	22.786	5.346
– Supporto alle imprese	4.709	642	6.082	716	5.715	839
– Servizi di pulizia	8.186	1.624	11.254	2.214	11.224	2.288

Fonte: ns. elab. su dati Silv, aggiornamento al 7 giugno 2023

Graf. 3 – Veneto. Posizioni di lavoro dipendente nel settore privato per settore. Variazione tendenziale giornaliera annualizzata tra il 1° gennaio 2020 e il 31 maggio 2023 (tre contratti: cti+cap+ctd)

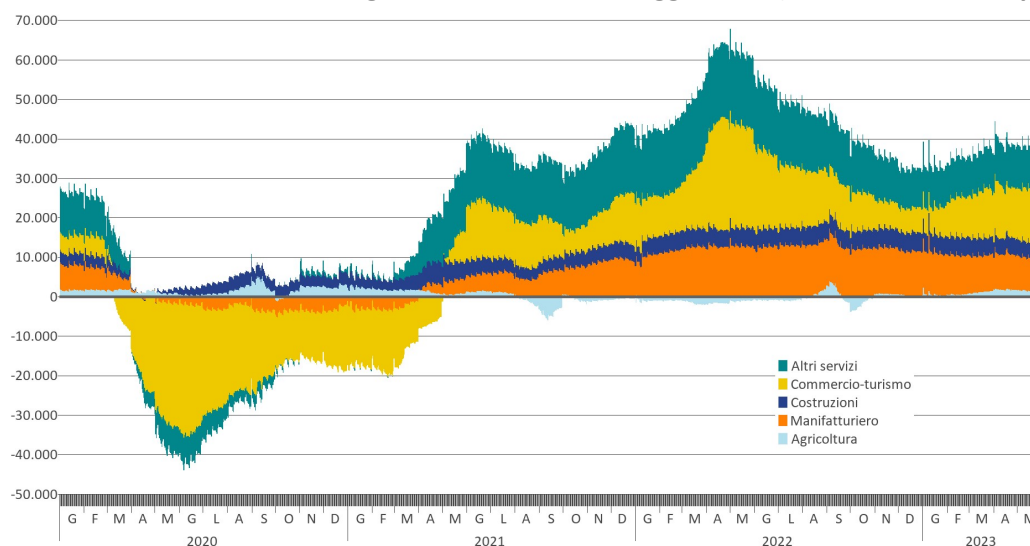

Fonte: ns. elab. su dati Silv, aggiornamento al 7 giugno 2023

• Uno sguardo di lungo periodo

**Graf. 4 – Veneto. Posizioni di lavoro dipendente nel settore privato.
Variazioni cumulate mensili rispetto al 30 giugno 2008 (tre contratti: cti+cap+ctd)**

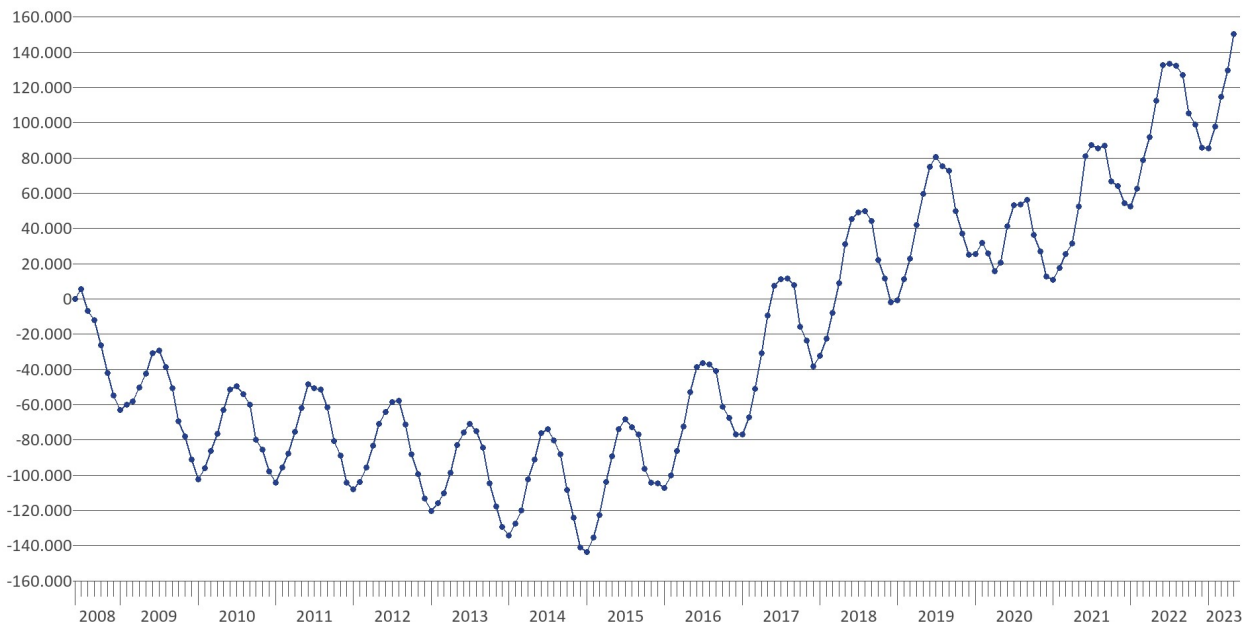

Fonte: ns. elab. su dati Silv, aggiornamento al 7 giugno 2023

- Il lavoro somministrato

Tab. 8 – Veneto. Settore privato. Confronto 2021-2023.
Attivazioni e saldi di rapporti di lavoro in somministrazione

	2021		2022		2023	
	Attivazioni	Saldo	Attivazioni	Saldo	Attivazioni	Saldo
TOTALE (gen-apr)	40.322	8.793	53.398	3.501	46.644	334
Gennaio	10.394	1.373	15.138	1.699	13.537	475
Febbraio	9.028	1.629	11.808	1.080	10.466	843
Marzo	10.598	3.431	13.071	1.425	11.624	852
Aprile	10.302	2.360	13.381	-703	11.017	-1.836
Maggio	12.073	1.923	14.970	1.637	-	-
Giugno	14.016	3.340	13.583	1.228	-	-
Luglio	13.160	484	12.833	-1.718	-	-
Agosto	10.441	-3.509	8.935	-3.115	-	-
Settembre	16.508	3.509	14.408	1.155	-	-
Ottobre	16.232	21	14.428	-1.997	-	-
Novembre	14.965	4.180	12.570	1.484	-	-
Dicembre	9.202	-6.472	8.165	-6.453	-	-

Fonte: ns. elab. su dati Silv, aggiornamento al 7 giugno 2023

Nei primi quattro mesi del 2023 si registra una nuova significativa flessione per il lavoro somministrato: il calo delle assunzioni è pari a -13% rispetto allo stesso periodo dell'anno precedente. Nel solo mese di aprile si registra una riduzione delle nuove attivazioni del -18% con un saldo negativo di -1.800 posizioni di lavoro.

• Ingressi in disoccupazione

Tab. 9 – Veneto. Flussi di Did. Confronto gennaio-maggio 2021-2023

	2021			2022			2023		
	Disoccupati	Inoccupati	Totale	Disoccupati	Inoccupati	Totale	Disoccupati	Inoccupati	Totale
TOTALE	35.668	5.729	41.397	40.631	5.216	45.847	42.085	4.496	46.581
Donne	19.902	3.215	23.117	22.750	3.048	25.798	22.784	2.553	25.337
Uomini	15.766	2.514	18.280	17.881	2.168	20.049	19.301	1.943	21.244
Italiani	26.036	4.480	30.516	29.828	3.950	33.778	29.776	3.158	32.934
Stranieri	9.632	1.249	10.881	10.803	1.266	12.069	12.309	1.338	13.647
Giovani	10.360	4.188	14.548	11.479	3.977	15.456	12.288	3.206	15.494
Adulti	19.136	1.219	20.355	21.889	935	22.824	22.310	973	23.283
Senior	6.172	322	6.494	7.263	304	7.567	7.487	317	7.804
Belluno	1.758	179	1.937	1.779	171	1.950	1.873	151	2.024
Padova	6.761	1.310	8.071	7.610	1.276	8.886	7.859	1.096	8.955
Rovigo	1.895	282	2.177	2.163	265	2.428	2.177	263	2.440
Treviso	6.035	1.112	7.147	6.713	870	7.583	7.194	767	7.961
Venezia	6.390	827	7.217	7.505	849	8.354	7.629	675	8.304
Verona	7.118	878	7.996	8.503	797	9.300	8.593	622	9.215
Vicenza	5.711	1.141	6.852	6.358	988	7.346	6.760	922	7.682

Fonte: ns. elab. su dati Silv, aggiornamento al 7 giugno 2023

Gli ingressi in stato di disoccupazione nei primi cinque mesi del 2023 sono stati 46.600: i disoccupati veri e propri, provenienti da precedenti contratti di lavoro, risultano in aumento del +4% sul 2022, mentre gli inoccupati, privi di esperienze professionali pregresse, sono in calo. Per questi ultimi tra gennaio e maggio si registrano 4.500 nuove Did e una riduzione del -14% sul 2022, proseguendo così il trend iniziato durante la pandemia che si riflette anche nella diminuzione dei giovani alla ricerca di prima occupazione che si rivolgono ai servizi per l'impiego. Per quanto riguarda la cittadinanza, aumentano le Did rilasciate dai disoccupati stranieri (+13%) mentre calano leggermente quelle degli italiani (-2%).

Coerentemente con le dinamiche stagionali che contraddistinguono il mercato del lavoro regionale, risultano in leggera flessione i disoccupati nelle province di Venezia e Verona, mentre aumentano nelle province di Treviso, Vicenza e Belluno.

Nota metodologica

La Bussola è il bollettino di analisi congiunturale mensile sul mercato del lavoro in Veneto basata sui dati desunti dalle comunicazioni obbligatorie relative all'instaurazione, alle trasformazioni e alle cessazioni dei rapporti di lavoro attivati dalle aziende localizzate in regione e dalle informazioni sui flussi delle disponibilità rilasciate ai Centri per l'impiego da quanti sono alla ricerca di un'occupazione e/o devono accedere ad ammortizzatori sociali o a politiche attive del lavoro.

Le elaborazioni sono riferite ai rapporti di lavoro rispetto ai quali – nell'ottica di privilegiare la tempestività dell'analisi e della diffusione – l'informazione disponibile il mese successivo ai singoli eventi è sufficientemente completa e significativa. Occorre comunque tener presente che, poiché i dati di origine amministrativa sono comunque soggetti a costante aggiornamento e revisione anche per il passato, i dati mensili vengono presentati quando sono ancora in una fase di assestamento.

Il campo di osservazione è limitato al settore dipendente privato e, per quanto riguarda l'analisi delle principali dinamiche occupazionali, ai tre principali contratti del lavoro: tempo indeterminato, tempo determinato e apprendistato. Nel caso del lavoro somministrato, in questo report considerato separatamente, è presente un ritardo temporale di un mese nell'aggiornamento delle informazioni conseguente alla dilazione prevista per l'invio delle relative comunicazioni obbligatorie.

Le informazioni sinteticamente presentate hanno lo scopo di visualizzare prontamente gli andamenti del mercato del lavoro e di individuare precocemente i trend in corso grazie al focus sull'ultimo mese concluso. Gli andamenti sono presentati sia in un'ottica congiunturale sia in chiave tendenziale, sia con riferimento all'ultimo mese che al complessivo periodo osservabile per l'anno in corso.

Per quanto riguarda il 2023, al netto delle peculiarità del 2022, in cui nei primi sei mesi era ancora in corso la sostenuta ripresa post-pandemia mentre successivamente si è osservato un progressivo rallentamento della crescita, si può comunque considerare che la variazione delle misure in raffronto all'anno precedente offra un indicatore significativo delle tendenze del mercato del lavoro rispetto ad un periodo effettivamente comparabile.

Per l'analisi dettagliata riferita all'intero mercato del lavoro regionale, effettuata su dati amministrativi stabilizzati e comprensiva del settore pubblico, si rimanda al report periodico di analisi trimestrale *Il Sestante* <https://www.venetolavoro.it/sestante> e ai dati disponibili in modalità navigabile sul sito di Veneto Lavoro <https://www.venetolavoro.it/silv>

Glossario essenziale

Assunzione/attivazione: inizio di un nuovo rapporto di lavoro, a carattere permanente o temporaneo, sottoposto a comunicazione obbligatoria da parte del datore di lavoro.

Cessazione: conclusione di un rapporto di lavoro a carattere permanente o temporaneo; la comunicazione obbligatoria non è dovuta nel caso di rapporti di lavoro a termine che si concludono alla data di fine prevista.

Comunicazioni Obbligatorie (CO): comunicazioni che tutti i datori di lavoro, pubblici e privati, devono obbligatoriamente trasmettere ai servizi competenti in caso di attivazione, proroga, trasformazione e cessazione di rapporti di lavoro subordinato, di tirocini e di altre esperienze professionali previste dalla normativa vigente.

Dichiarazione di immediata disponibilità (Did): dichiarazione di immediata disponibilità al lavoro registrate presso i Centri per l'impiego.

Disponibili (o disoccupati amministrativi): persone non occupate in condizione di disponibilità al lavoro registrate presso i Centri per l'impiego.

Disoccupati: persone disponibili al lavoro registrate presso i Centri per l'impiego che hanno concluso (per dimissioni, licenziamento o fine termine) un rapporto di lavoro.

Flusso: indica i movimenti (in questo caso occupazionali, ovvero assunzioni, cessazioni, trasformazioni di rapporti di lavoro) osservati in un determinato arco di tempo. Considerando che un lavoratore può essere stato interessato da più movimenti occupazionali della stessa tipologia nel periodo di tempo osservato, il conteggio dei flussi non coincide necessariamente con il numero di lavoratori movimentati (teste).

Inoccupati: persone disponibili al lavoro registrate presso i Centri per l'impiego che risultano alla ricerca di primo impiego o per le quali non vi sono informazioni su eventuali pregresse esperienze di lavoro in regione.

Posizioni di lavoro: rapporti di lavoro. Poiché un individuo può essere interessato, nel medesimo periodo, da più rapporti di lavoro, il numero delle posizioni di lavoro non coincide con il numero di occupati (teste).

Saldo (delle posizioni di lavoro): variazione delle posizioni di lavoro intervenuta in un determinato periodo. Il saldo complessivo è dato dalla differenza tra il numero delle assunzioni e quello delle cessazioni registrate nel periodo. Per calcolare il saldo per tipologia contrattuale è necessario tenere conto anche dalle trasformazioni/conferme a tempo indeterminato (rispettivamente dei contratti a tempo determinato e di apprendistato).

Sistema Informativo Lavoro del Veneto (Silv): raccolta e sistematizzazione delle informazioni contenute nelle Comunicazioni Obbligatorie effettuate dalle aziende localizzate in regione ai Centri per l'impiego (Cpi) in riferimento ai rapporti di lavoro e di quelle relative ai soggetti che dichiarano esplicitamente la loro condizione di disoccupazione e l'orientamento alla ricerca attiva di un lavoro (rilascio di una Dichiarazione di immediata disponibilità al lavoro, Did).

Trasformazione: modifiche dei rapporti di lavoro che riguardano la tipologia contrattuale (da contratti a termine a contratti a tempo indeterminato) o il regime orario (da part time a full time e viceversa).

Variazione congiunturale: variazione assoluta o percentuale rispetto al periodo immediatamente precedente.

Variazioni cumulate (delle posizioni di lavoro): somma delle variazioni assolute (saldi) intercorse nell'arco di un periodo a partire da un determinato momento.

Variazione tendenziale: variazione assoluta o percentuale rispetto al corrispondente periodo dell'anno precedente.