

# la bussola

---

**IL MERCATO DEL LAVORO VENETO  
NEL MESE DI NOVEMBRE 2023**

**Osservatorio Regionale Mercato del Lavoro**

---

**Dicembre 2023**

---

*La Bussola rappresenta uno strumento ormai consolidato di analisi congiunturale mensile sul mercato del lavoro dipendente privato e sui flussi di ingresso nella disoccupazione amministrativa che garantisce una diffusione tempestiva dei dati desunti dalle Comunicazioni Obbligatorie e dalle Dichiarazioni di Immediata Disponibilità.*

*Dal numero di maggio 2023 questa pubblicazione diventa un agile bollettino informativo in cui si propone una descrizione sintetica delle principali tendenze del mercato del lavoro regionale ad integrazione delle rappresentazioni grafiche e tabellari. Per guidare la lettura si forniscono un'appendice metodologica ed un glossario essenziale.*

*La Bussola/Novembre 2023*

VENETO LAVORO  
Osservatorio Regionale Mercato del Lavoro  
Via Ca' Marcello, 67b  
30172 - Venezia Mestre  
[www.venetolavoro.it](http://www.venetolavoro.it)  
[osservatorio.mdl@venetolavoro.it](mailto:osservatorio.mdl@venetolavoro.it)

## Il mercato del lavoro nel mese di novembre 2023

- Nel periodo gennaio-novembre 2023 il bilancio del mercato del lavoro dipendente privato in Veneto è positivo per +48.200 posizioni di lavoro e, grazie alle buone performance che hanno caratterizzato la prima parte dell'anno, si mantiene su livelli più elevati di quelli registrati nello stesso periodo sia dell'anno precedente sia del 2019. Negli undici mesi l'ammontare delle assunzioni continua ancora ad essere il più alto osservato nell'ultimo quinquennio; il volume delle cessazioni risulta invece sostanzialmente in linea con l'anno precedente ma più elevato rispetto al 2019 (+4%). Il bilancio del mese di novembre, come sempre negativo in questa parte dell'anno, è pari a -8.900 unità e risulta condizionato dal posticipo della chiusura della stagione estiva in ambito turistico, oltre che da un nuovo rallentamento della domanda di lavoro in alcuni comparti del settore industriale. Esso risulta in peggioramento rispetto allo stesso mese del 2022 (-6.100) ma è ancora migliore del bilancio registrato nel 2019 (-12.800) quando si intravedevano i primi segnali di quel rallentamento della dinamica occupazionale che ha contraddistinto il periodo precedente la pandemia. Nel mese di novembre le nuove assunzioni segnano una leggera flessione (-1%) rispetto allo scorso anno ma rimangono al di sopra dei livelli del 2019 (+7%); le cessazioni crescono del +5% sul 2022, tuttavia si mantengono ancora al di sotto di quelle registrate nel 2019 (-2%) (**tab. 1**).
- Dal punto di vista contrattuale, anche nel periodo gennaio-novembre 2023 è confermata, sebbene in rallentamento, la dinamica espansiva osservata per il tempo indeterminato. Nonostante la leggera flessione delle assunzioni rispetto al 2022 (-1%) e la tenuta delle trasformazioni, il saldo relativo a questa tipologia contrattuale, positivo per +38.600 posizioni di lavoro, risulta più favorevole di quello dell'anno precedente grazie al calo delle cessazioni (-2%). Nel mese di novembre il saldo del tempo indeterminato (+3.700) è inferiore a quello dell'anno precedente (+4.200) e ad incidere, in questo caso, è soprattutto la contrazione delle trasformazioni dai contratti a termine (-8%). Il bilancio del tempo determinato negli undici mesi qui considerati (+12.300) risulta superiore rispetto ai livelli rilevati nello stesso periodo del 2022 (+10.500). Nel mese di novembre, il saldo osservato per questa tipologia occupazionale, solitamente negativo in questa parte dell'anno (-12.500 posizioni di lavoro), risente – come già evidenziato – in modo particolare del posticipo delle conclusioni contrattuali legate al prolungamento della stagione estiva nel settore turistico. Le dinamiche osservate nel periodo gennaio-novembre 2023 in relazione all'apprendistato mostrano un nuovo calo delle attivazioni (-5%) ed un bilancio negativo delle posizioni di lavoro in essere (-2.700) che risulta peggiore di quello registrato nello stesso periodo del 2022 (-1.900). Nel mese di novembre, il saldo è leggermente negativo per via di una nuova contrazione delle assunzioni (-5%) (**tab. 2 e graf. 1**).
- Rispetto all'anno precedente le assunzioni part-time, in crescita nel periodo gennaio-novembre (+4%), segnano un nuovo aumento nel mese di novembre (+7%) da ricondurre prevalentemente alla componente maschile e a specifiche dinamiche settoriali nell'agricoltura e in alcuni ambiti del terziario. Negli undici mesi, l'incidenza sul totale delle assunzioni si conferma al 32%, leggermente al di sopra del valore rilevato nell'analogo periodo del 2022. Nel mese di novembre il peso del part-time si attesta al 35%, tornando a ridursi rispetto ai valori particolarmente elevati registrati ad ottobre pur rimanendo ancora in crescita sullo stesso mese dell'anno precedente (32%). L'incidenza del part-time nelle nuove assunzioni continua ad essere particolarmente elevata e si rafforza per le donne (48% nei primi undici mesi del 2023 e 53% nel solo mese di novembre); è più contenuta, ma in crescita sul 2022 (+12%), nel caso degli uomini (21% negli undici mesi e 23% a novembre) (**tab. 3**).
- L'incremento delle conclusioni contrattuali registrate nel mese di novembre (+5% sul 2022) si concentra nelle chiusure dei rapporti di lavoro a termine (+9%). Le dimissioni, nell'ultimo mese stabili sui livelli dell'anno precedente, risultano in calo (-2%) nell'intero periodo gennaio-novembre (**tab. 4**).
- Con riferimento alle principali componenti socio-anagrafiche (**tab. 5**), il rafforzamento del bilancio occupazionale relativo ai primi undici mesi del 2023 continua ad essere trainato dai risultati positivi, ben al di sopra di quelli osservati nel 2022, registrati per le donne. Nel mese di novembre il saldo è negativo e peggiora rispetto all'anno precedente per entrambi i generi e le cittadinanze. Nel periodo gennaio-novembre risultano in crescita soprattutto le assunzioni di stranieri (+6%), in rafforzamento anche nel singolo mese di novembre (+6%) dove invece sono in leggero calo (-4%) le assunzioni di donne e italiani. In relazione alle classi di età, crescono soprattutto le assunzioni dei lavoratori più maturi (+4% negli undici mesi e +3% a novembre).

- Nel periodo gennaio-novembre 2023 quasi tutte le province del Veneto (**tab. 6 e graf. 2**) registrano un saldo positivo ad eccezione di Belluno, territorio nel quale il bilancio è negativo per -1.800 unità (-2.500 nel 2022) e condizionato, nei mesi autunnali, dall'impatto delle conclusioni contrattuali legate al termine della stagione turistica estiva. Si osserva un rafforzamento del bilancio occupazionale nel territorio di Verona (+14.200 unità contro le +12.500 del 2022) mentre nelle altre province è sostanzialmente confermato il risultato registrato nel 2022. A novembre il saldo è negativo a Venezia e Verona, come sempre in questo periodo, e traina il bilancio complessivo registrato nel mese; nei territori di Treviso e Vicenza il saldo è positivo ma leggermente ridimensionato rispetto al 2022 anche se nettamente migliore rispetto ai valori osservati nel periodo pre-pandemico. A Belluno, grazie alla crescita delle assunzioni (+13% sul 2022), il bilancio registrato nel mese di novembre è positivo ed in miglioramento rispetto agli anni precedenti.
- Dal punto di vista settoriale, i dati riferiti al periodo gennaio-novembre mostrano per l'agricoltura un saldo positivo per +7.800 unità, più favorevole di quello relativo al medesimo periodo del 2021 e 2022 (e vicino ai valori massimi registrati nel 2020) grazie alla riduzione osservata per le cessazioni (-4%), a fronte di una sostanziale stabilità nelle assunzioni. Per quanto riguarda il macro-settore industriale, il bilancio si conferma positivo (+17.500 posizioni di lavoro), ma in significativo ridimensionamento sia rispetto ai valori particolarmente elevati registrati nell'anno precedente (+22.900), sia nel confronto con i livelli del 2019 (+18.000). Il saldo rilevato nei singoli comparti occupazionali mostra diffusamente una flessione rispetto ai valori osservati nel 2022; fanno eccezione solo pochi ambiti del *made in Italy*, in particolare l'industria alimentare dove il bilancio è positivo ed in rafforzamento. Un rallentamento importante della crescita occupazionale si registra nell'industria metalmeccanica (soprattutto nelle produzioni metalliche, ma anche negli altri comparti) e nelle "altre industrie". Il volume complessivo delle assunzioni nel periodo gennaio-novembre, pur rimanendo al di sopra dei livelli raggiunti nel 2019, mostra una riduzione del -4% rispetto allo stesso periodo del 2022 e la contrazione osservata interessa in particolar modo alcuni comparti del *made in Italy* (industria conciaria, calzature e legno-mobilio), il metalmeccanico e, tra le "altre industrie", soprattutto quelle della chimica-plastica. Nel singolo mese di novembre il bilancio del macro-settore è positivo per +2.600 unità e leggermente più favorevole dell'anno precedente soprattutto per effetto della crescita registrata nelle costruzioni. Da segnalare la riduzione delle trasformazioni al tempo indeterminato divenuta particolarmente rilevante soprattutto nel metalmeccanico e nelle "altre industrie". Anche nel terziario il saldo complessivo del periodo gennaio-novembre si conferma positivo e, contrariamente all'industria, è di molto superiore a quello dell'anno precedente grazie in particolare ad un rafforzamento delle assunzioni (+2%). Il bilancio occupazionale dei primi undici mesi del 2023 (pari a +22.900 posizioni di lavoro) è trainato dalle buone performance del settore turistico e dal commercio al dettaglio, comparti nei quali si registra la crescita sia delle assunzioni che delle posizioni di lavoro in essere nonostante le ricadute nel mese di novembre del posticipo della chiusura della stagione estiva (**tab. 7 e graf. 3**).

### L'ago della Bussola

*Anche nel mese di novembre rimane confermato, pur perdendo via via di intensità, l'incremento occupazionale già registrato nei mesi precedenti. Il bilancio del periodo gennaio-novembre 2023 è nel complesso positivo e delinea uno scenario che ancora si contraddistingue per la crescita delle posizioni di lavoro in essere. Le dinamiche osservate nel mese di novembre se, da un lato, scontano la chiusura ritardata della stagione turistica estiva con il conseguente posticipo di molte conclusioni contrattuali, dall'altro – coerentemente con le previsioni di rallentamento dell'attività economica – mostrano segnali di flessione (o normalizzazione) della domanda di lavoro in alcuni comparti del settore industriale. Dal punto di vista contrattuale, si fanno più evidenti i segnali che indicano una progressiva riduzione della peculiare mobilità che ha caratterizzato il mercato del lavoro nel corso del 2022 e nella prima parte del 2023 e che, nello specifico, ha determinato un'importante espansione del tempo indeterminato.*

## ● La dinamica del lavoro dipendente

**Tab. 1 – Veneto. Posizioni di lavoro dipendente nel settore privato. Confronto 2019-2023.  
Rapporti di lavoro a tempo indeterminato, determinato e di apprendistato**

	2019	2020	2021	2022	2023
<b>Assunzioni (gen-nov)</b>	561.019	427.209	510.081	588.038	589.901
Gennaio	60.535	56.601	41.376	55.747	58.646
Febbraio	41.896	41.584	30.572	42.626	46.337
Marzo	49.948	28.413	33.957	56.023	56.299
Aprile	58.808	14.300	33.723	57.045	59.943
Maggio	54.652	29.337	53.824	63.774	61.200
Giugno	59.215	48.109	65.304	63.895	62.188
Luglio	49.305	46.842	53.137	52.735	51.684
Agosto	33.524	32.818	35.339	37.134	34.815
Settembre	65.181	56.429	66.157	64.899	64.490
Ottobre	47.375	41.222	51.727	50.155	50.841
Novembre	40.580	31.554	44.965	44.005	43.458
Dicembre	33.696	23.060	35.600	34.025	-
<b>Trasformazioni (gen-nov)</b>	79.012	55.011	50.108	77.946	77.829
Gennaio	14.022	9.073	4.199	9.300	10.417
Febbraio	5.663	5.577	3.393	5.318	6.073
Marzo	6.436	4.668	3.727	6.327	6.737
Aprile	6.848	4.017	3.596	6.474	7.055
Maggio	6.025	3.963	3.944	6.354	6.564
Giugno	6.401	3.888	4.196	8.094	6.618
Luglio	7.173	4.681	5.174	7.489	7.197
Agosto	5.194	4.297	4.026	5.651	5.539
Settembre	6.867	5.128	5.732	7.457	7.068
Ottobre	7.879	5.534	6.620	8.400	7.908
Novembre	6.504	4.185	5.501	7.082	6.653
Dicembre	6.000	10.933	7.624	7.884	-
<b>Cessazioni (gen-nov)</b>	521.755	425.021	458.249	542.650	541.679
Gennaio	59.501	56.149	43.476	57.764	59.024
Febbraio	29.611	35.192	23.510	32.581	33.749
Marzo	38.337	34.178	26.227	39.813	39.100
Aprile	39.605	24.398	27.701	43.845	44.985
Maggio	37.233	24.471	32.539	43.143	40.594
Giugno	43.865	27.605	37.060	43.506	43.647
Luglio	43.572	34.713	46.599	51.668	49.155
Agosto	38.785	32.582	37.096	38.431	39.472
Settembre	67.633	53.682	64.644	69.803	70.655
Ottobre	70.272	61.038	71.775	72.014	68.936
Novembre	53.341	41.013	47.622	50.082	52.362
Dicembre	45.767	37.094	45.186	47.076	-
<b>Saldo (gen-nov)</b>	39.264	2.188	51.832	45.388	48.222
Gennaio	1.034	452	-2.100	-2.017	-378
Febbraio	12.285	6.392	7.062	10.045	12.588
Marzo	11.611	-5.765	7.730	16.210	17.199
Aprile	19.203	-10.098	6.022	13.200	14.958
Maggio	17.419	4.866	21.285	20.631	20.606
Giugno	15.350	20.504	28.244	20.389	18.541
Luglio	5.733	12.129	6.538	1.067	2.529
Agosto	-5.261	236	-1.757	-1.297	-4.657
Settembre	-2.452	2.747	1.513	-4.904	-6.165
Ottobre	-22.897	-19.816	-20.048	-21.859	-18.095
Novembre	-12.761	-9.459	-2.657	-6.077	-8.904
Dicembre	-12.071	-14.034	-9.586	-13.051	-

Fonte: ns. elab. su dati Silv, aggiornamento all'11 dicembre 2023

- Per contratto

**Tab. 2 – Veneto. Posizioni di lavoro dipendente nel settore privato. Confronto 2021-2023. Rapporti di lavoro a tempo indeterminato, determinato e di apprendistato**

	Assunzioni			Trasformazioni			Saldo		
	2021	2022	2023	2021	2022	2023	2021	2022	2023
<b>Gennaio-novembre</b>	510.081	588.038	589.901	50.108	77.946	77.829	51.832	45.388	48.222
Tempo indeterminato	91.096	117.873	116.183	-	-	-	2.120	36.765	38.629
Apprendistato	41.159	45.555	43.262	9.150	10.182	9.424	334	-1.884	-2.726
Tempo determinato	377.826	424.610	430.456	40.958	67.764	68.405	49.378	10.507	12.319
<b>Novembre</b>	44.965	44.005	43.458	5.501	7.082	6.653	-2.657	-6.077	-8.904
Tempo indeterminato	9.091	9.585	9.343	-	-	-	1.402	4.244	3.702
Apprendistato	3.887	3.785	3.581	839	793	867	58	149	-115
Tempo determinato	31.987	30.635	30.534	4.662	6.289	5.786	-4.117	-10.470	-12.491

Fonte: ns. elab. su dati Silv, aggiornamento all'11 dicembre 2023

**Graf. 1 – Veneto. Posizioni di lavoro dipendente nel settore privato per tipologia contrattuale. Variazione tendenziale giornaliera annualizzata tra il 1° gennaio 2020 e 30 novembre 2023**

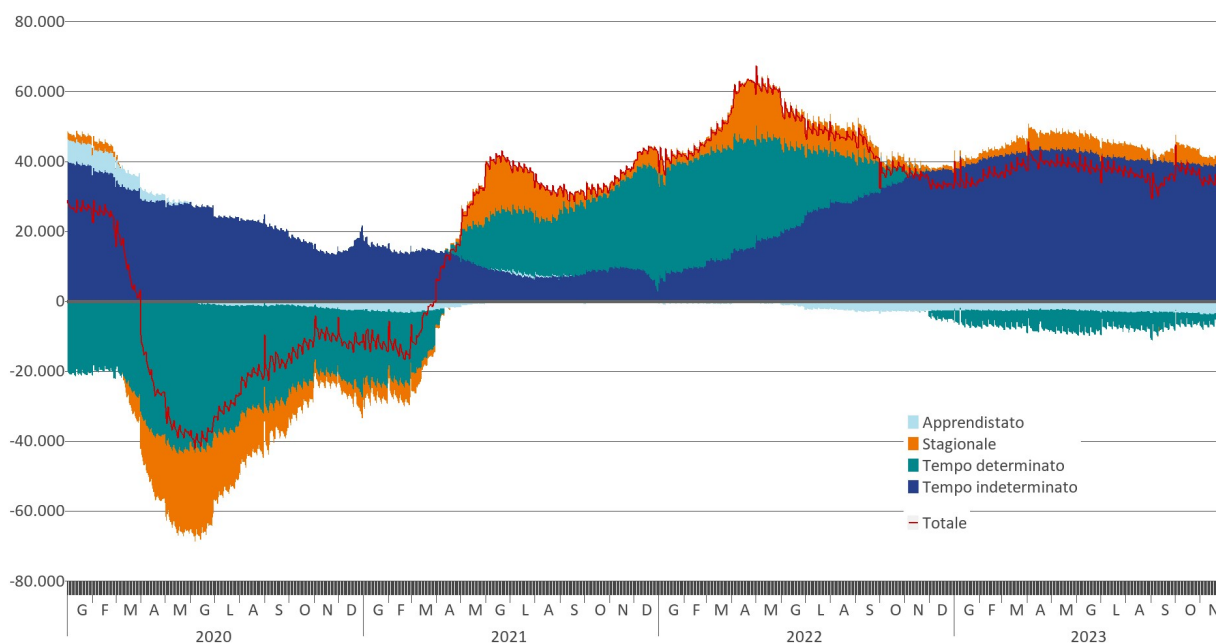

Fonte: ns. elab. su dati Silv, aggiornamento all'11 dicembre 2023

**Tab. 3 – Veneto. Posizioni di lavoro dipendente nel settore privato. Confronto 2021-2023. Assunzioni a tempo indeterminato, determinato e di apprendistato per orario di lavoro**

	Donne			Uomini			Totale		
	2021	2022	2023	2021	2022	2023	2021	2022	2023
<b>Gennaio-novembre</b>	207.460	247.666	244.803	302.621	340.372	345.098	510.081	588.038	589.901
Part time	97.367	115.777	118.170	58.943	67.405	72.159	156.310	183.182	190.329
Full time	109.957	131.718	126.500	243.576	272.842	272.833	353.533	404.560	399.333
N.d.	136	171	133	102	125	106	238	296	239
Inc. % part time	46,9%	46,7%	48,3%	19,5%	19,8%	20,9%	30,6%	31,2%	32,3%
<b>Novembre</b>	18.564	18.126	17.341	26.401	25.879	26.117	44.965	44.005	43.458
Part time	9.222	8.870	9.187	5.428	5.382	6.034	14.650	14.252	15.221
Full time	9.337	9.226	8.145	20.970	20.491	20.077	30.307	29.717	28.222
N.d.	5	30	9	3	6	6	8	36	15
Inc. % part time	49,7%	48,9%	53,0%	20,6%	20,8%	23,1%	32,6%	32,4%	35,0%

Fonte: ns. elab. su dati Silv, aggiornamento all'11 dicembre 2023

- Per motivo di cessazione

**Tab. 4 – Veneto. Cessazioni di rapporti di lavoro dipendente per motivo della cessazione. Rapporti di lavoro a tempo indeterminato, determinato e di apprendistato**

	2021	2022	2023
<b>Gennaio-novembre</b>	458.249	542.650	541.679
Lic. disciplinari	9.968	10.677	10.616
Lic. economici individuali	14.014	21.301	18.752
Lic. collettivi	915	1.292	1.656
Altre cess. con diritto alla Naspi	22.370	26.126	26.954
Dimissioni	157.409	187.273	183.330
Fine termine	238.749	282.556	287.462
Altro	14.824	13.425	12.909
<b>Novembre</b>	47.622	50.082	52.362
Lic. disciplinari	913	907	874
Lic. economici individuali	2.067	1.782	1.721
Lic. collettivi	164	175	144
Altre cess. con diritto alla Naspi	2.085	2.028	1.999
Dimissioni	14.947	13.995	13.961
Fine termine	26.324	30.056	32.687
Altro	1.122	1.139	976

Fonte: ns. elab. su dati Silv, aggiornamento all'11 dicembre 2023

- Per caratteristiche anagrafiche

**Tab. 5 – Veneto. Posizioni di lavoro dipendente nel settore privato. Confronto 2021-2023. Rapporti di lavoro a tempo indeterminato, determinato e di apprendistato per caratteristiche anagrafiche**

	Assunzioni			Saldo		
	2021	2022	2023	2021	2022	2023
<b>Gennaio-novembre</b>	510.081	588.038	589.901	51.832	45.388	48.222
Donne	207.460	247.666	244.803	22.289	16.679	19.625
Uomini	302.621	340.372	345.098	29.543	28.709	28.597
Italiani	364.854	417.620	408.567	33.033	22.644	23.817
Stranieri	145.227	170.418	181.334	18.799	22.744	24.405
Giovani (15-29 anni)	192.219	224.613	229.654	-	-	-
Adulti (30-54 anni)	261.644	296.369	290.382	-	-	-
Senior (>54 anni)	56.218	67.056	69.865	-	-	-
<b>Novembre</b>	44.965	44.005	43.458	-2.657	-6.077	-8.904
Donne	18.564	18.126	17.341	-1.014	-3.097	-4.614
Uomini	26.401	25.879	26.117	-1.643	-2.980	-4.290
Italiani	32.833	31.230	29.883	-980	-3.211	-4.677
Stranieri	12.132	12.775	13.575	-1.677	-2.866	-4.227
Giovani (15-29 anni)	17.399	17.143	17.347	-	-	-
Adulti (30-54 anni)	23.062	22.368	21.475	-	-	-
Senior (>54 anni)	4.504	4.494	4.636	-	-	-

Fonte: ns. elab. su dati Silv, aggiornamento all'11 dicembre 2023

● Per provincia

**Tab. 6 – Veneto. Posizioni di lavoro dipendente nel settore privato. Confronto 2021-2023. Rapporti di lavoro a tempo indeterminato, determinato e di apprendistato per provincia**

	Assunzioni			Saldo		
	2021	2022	2023	2021	2022	2023
<b>Gennaio-novembre</b>	510.081	588.038	589.901	51.832	45.388	48.222
Belluno	19.968	21.537	21.471	603	-2.522	-1.803
Padova	75.721	85.623	84.972	9.871	9.469	9.474
Rovigo	27.998	28.415	28.527	3.602	2.944	2.846
Treviso	75.501	83.334	79.381	8.089	6.960	6.933
Venezia	114.103	148.497	154.465	8.468	9.687	10.054
Verona	132.049	147.134	149.276	13.680	12.470	14.179
Vicenza	64.741	73.498	71.809	7.519	6.380	6.539
<b>Novembre</b>	51.722	50.136	50.752	-20.050	-21.873	-17.800
Belluno	1.731	1.510	1.699	-1.139	-1.393	-1.390
Padova	8.334	8.371	8.707	790	801	1.547
Rovigo	2.420	2.222	2.729	-360	-561	-91
Treviso	8.031	7.883	7.896	-3.162	-2.523	-1.310
Venezia	11.430	11.148	10.739	-8.305	-9.689	-10.010
Verona	12.503	11.829	11.803	-7.915	-8.600	-7.025
Vicenza	7.273	7.173	7.179	41	92	479

Fonte: ns. elab. su dati Silv, aggiornamento all'11 dicembre 2023

**Graf. 2 – Veneto. Posizioni di lavoro dipendente nel settore privato per provincia. Variazione tendenziale giornaliera annualizzata tra il 1° gennaio 2020 e il 30 novembre 2023 (tre contratti: cti+cap+ctd)**

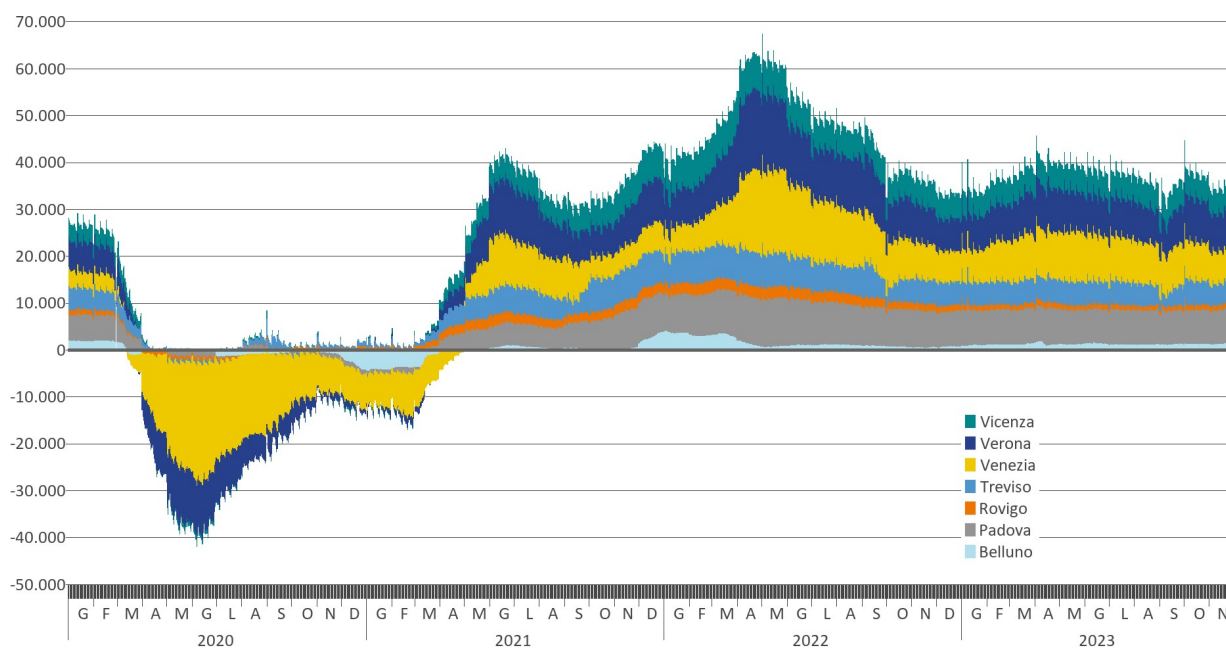

Fonte: ns. elab. su dati Silv, aggiornamento all'11 dicembre 2023



● Per settore

**Tab. 7 – Veneto. Posizioni di lavoro dipendente privato. Confronto gennaio-novembre 2021-2023. Rapporti di lavoro a tempo indeterminato, determinato e di apprendistato per settore**

	2021		2022		2023	
	Assunzioni	Saldo	Assunzioni	Saldo	Assunzioni	Saldo
<b>Totale</b>	510.081	51.832	588.038	45.388	589.901	48.222
<b>Agricoltura</b>	68.529	4.025	65.529	5.312	65.621	7.822
<b>Industria</b>	137.505	18.873	156.203	22.870	149.873	17.546
Made in Italy	42.743	3.415	49.292	5.414	46.737	4.870
– Ind. alimentari	17.901	2.159	18.802	1.711	19.280	2.897
– Ind. tessile-abb.	8.405	-430	9.649	472	9.458	574
– Ind. conciaria	2.162	18	2.734	103	2.159	-148
– Ind. calzature	2.842	205	4.329	1.092	3.356	23
– Legno/mobilio	6.016	648	6.941	559	5.854	146
– Occhialeria	1.880	157	2.414	475	2.325	643
Metalmeccanico	43.672	6.949	50.604	8.504	46.673	5.131
– Prod. metallo	22.168	3.095	24.328	3.265	22.177	1.687
– Apparecchi meccanici	14.015	2.250	17.036	3.642	16.933	3.211
– Macchine elettriche	5.172	1.053	6.322	1.064	5.013	155
– Mezzi di trasporto	2.317	551	2.918	533	2.550	78
Altre industrie	11.527	1.807	13.392	1.662	11.427	148
– Ind. chimica-plastica	6.068	1.186	6.815	929	5.647	-159
– Ind. farmaceutica	679	109	820	96	935	241
Utilities	3.485	722	3.486	425	3.484	551
Costruzioni	36.078	5.980	39.429	6.865	41.552	6.846
<b>Servizi</b>	304.047	28.934	366.306	17.206	374.407	22.854
Comm.-tempo libero	135.905	10.056	179.195	3.463	187.035	8.125
– Commercio dett.	30.254	3.829	36.694	1.753	39.614	3.339
– Servizi turistici	105.651	6.227	142.501	1.710	147.421	4.786
Ingresso e logistica	57.070	8.028	61.971	5.761	60.919	5.895
– Comm. ingrosso	20.606	3.076	24.109	3.329	24.967	4.129
– Trasporti e magazz.	36.464	4.952	37.862	2.432	35.952	1.766
Servizi finanziari	2.916	-109	3.136	78	3.310	-63
Terziario avanzato	25.756	4.396	28.275	3.729	31.586	3.063
– Editoria e cultura	6.689	139	6.611	240	11.183	52
– Servizi informatici	6.457	1.521	7.239	1.334	6.669	1.060
– Attività professionali	11.868	2.647	13.498	1.929	12.882	1.901
Servizi alla persona	41.070	2.778	46.785	1.453	45.355	3.364
– Istruzione	7.989	538	9.111	138	7.994	535
– Sanità/servizi sociali	17.482	1.185	19.996	718	18.802	1.229
Altri servizi	41.330	3.785	46.944	2.722	46.202	2.470
– Supporto alle imprese	11.916	835	12.848	738	12.967	848
– Servizi di pulizia	20.844	1.821	23.450	717	22.599	688

Fonte: ns. elab. su dati Silv, aggiornamento all'11 dicembre 2023

**Graf. 3 – Veneto. Posizioni di lavoro dipendente nel settore privato per settore. Variazione tendenziale giornaliera annualizzata tra il 1° gennaio 2020 e il 30 novembre 2023 (tre contratti: cti+cap+ctd)**

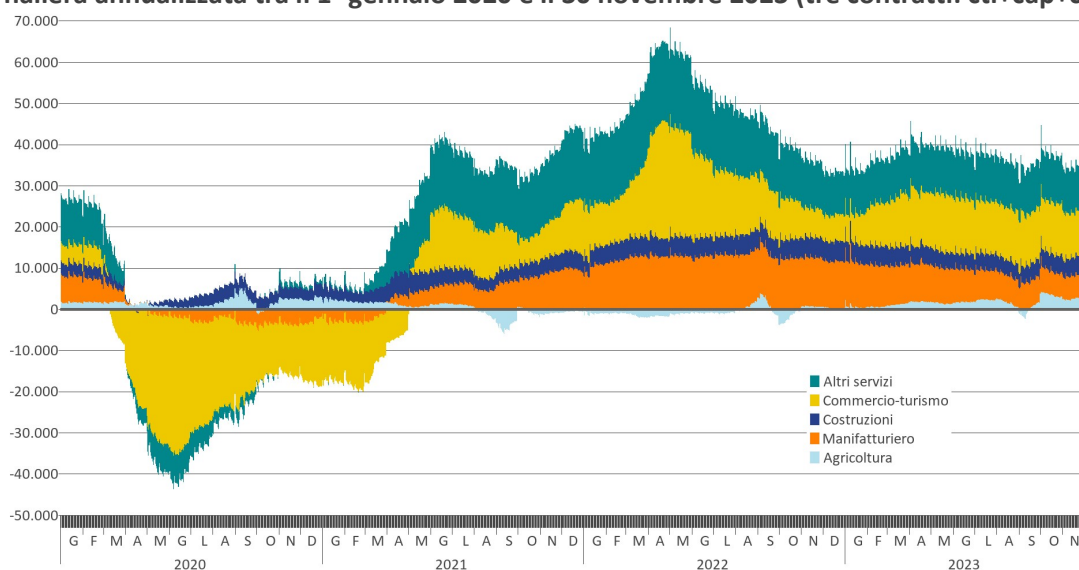

Fonte: ns. elab. su dati Silv, aggiornamento all'11 dicembre 2023

• Uno sguardo di lungo periodo

**Graf. 4 – Veneto. Posizioni di lavoro dipendente nel settore privato.  
Variazioni cumulate mensili rispetto al 30 giugno 2008 (tre contratti: cti+cap+ctd)**

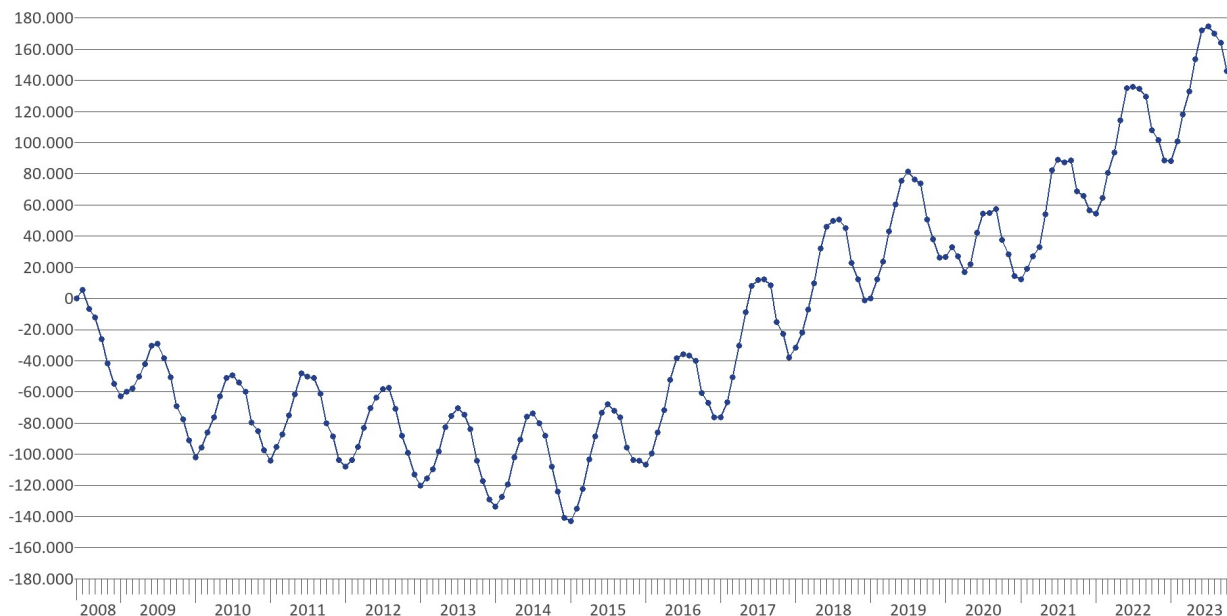

Fonte: ns. elab. su dati Silv, aggiornamento all'11 dicembre 2023

- Il lavoro somministrato

**Tab. 8 – Veneto. Settore privato. Confronto 2021-2023.  
Attivazioni e saldi di missioni in somministrazione**

	2021		2022		2023	
	Attivazioni	Saldo	Attivazioni	Saldo	Attivazioni	Saldo
<b>TOTALE (gen-ott)</b>	122.987	14.805	133.040	1.220	118.285	579
Gennaio	10.415	1.395	15.196	1.756	13.590	549
Febbraio	9.035	1.635	11.847	1.123	10.651	1.033
Marzo	10.623	3.454	13.110	1.463	11.691	934
Aprile	10.317	2.375	13.412	-666	11.088	-1.651
Maggio	12.084	1.935	15.027	1.698	12.653	1.878
Giugno	14.042	3.369	13.642	1.291	12.180	1.278
Luglio	13.199	529	12.878	-1.665	11.996	-644
Agosto	10.467	-3.481	8.958	-3.084	8.115	-3.248
Settembre	16.539	3.541	14.465	1.208	13.168	481
Ottobre	16.266	53	14.505	-1.904	13.153	-31
Novembre	15.009	4.222	12.629	1.558	-	-
Dicembre	9.222	-6.450	8.195	-6.419	-	-

Fonte: ns. elab. su dati Silv, aggiornamento all'11 dicembre 2023

Come di consueto, il ritardo strutturale delle comunicazioni obbligatorie relative ai rapporti di lavoro in somministrazione consente di osservare i dati aggiornati per questa tipologia contrattuale con riferimento ai primi dieci mesi del 2023 (**tab. 8**). Nell'intero periodo in esame le missioni attivate presso aziende utilizzatrici localizzate in Veneto sono state complessivamente 118.300 (-11% rispetto al 2022); le assunzioni relative all'ultimo mese osservato sono state circa 13.200 (-9% rispetto allo stesso mese dell'anno precedente). Il bilancio dell'intero periodo è positivo (+580) ma risulta inferiore a quello dell'anno precedente (+1.200); tuttavia il saldo registrato ad ottobre, prossimo allo zero, è più favorevole di quello dell'analogo mese del 2022 (-1.900).

## ● Ingressi in disoccupazione

**Tab. 9 – Veneto. Flussi di Did. Confronto gennaio-novembre 2021-2023**

	2021			2022			2023		
	Disoccupati	Inoccupati	Totale	Disoccupati	Inoccupati	Totale	Disoccupati	Inoccupati	Totale
<b>TOTALE</b>	102.225	15.190	117.415	117.868	13.258	131.126	119.605	12.391	131.996
Donne	60.756	8.279	69.035	70.047	7.373	77.420	68.960	6.674	75.634
Uomini	41.469	6.911	48.380	47.821	5.885	53.706	50.645	5.717	56.362
Italiani	78.773	12.369	91.142	89.997	10.357	100.354	89.093	9.126	98.219
Stranieri	23.452	2.821	26.273	27.871	2.901	30.772	30.512	3.265	33.777
Giovani (15-29 anni)	30.645	11.839	42.484	35.819	10.404	46.223	37.634	9.490	47.124
Adulti (30-54 anni)	55.826	2.631	58.457	63.499	2.194	65.693	62.743	2.236	64.979
Senior (>54 anni)	15.754	720	16.474	18.550	660	19.210	19.228	665	19.893
Belluno	4.747	535	5.282	4.875	516	5.391	4.882	462	5.344
Padova	17.838	3.606	21.444	19.526	3.162	22.688	19.464	2.931	22.395
Rovigo	5.384	728	6.112	5.757	628	6.385	5.802	638	6.440
Treviso	16.459	2.903	19.362	18.984	2.323	21.307	19.235	2.302	21.537
Venezia	21.628	2.158	23.786	26.027	2.131	28.158	26.991	1.818	28.809
Verona	20.559	2.249	22.808	25.447	1.925	27.372	25.450	1.761	27.211
Vicenza	15.610	3.011	18.621	17.252	2.573	19.825	17.781	2.479	20.260

Fonte: ns. elab. su dati Silv, aggiornamento all'11 dicembre 2023

Gli ingressi in condizione di disoccupazione nei primi undici mesi del 2023 sono stati complessivamente 132.000, appena al di sopra dello stesso periodo dell'anno precedente grazie all'aumento delle Did rilasciate dai disoccupati veri e propri (119.600, +2%) – ovvero la principale componente dei disponibili iscritti ai Centri per l'impiego della regione – contrapposto alla riduzione degli ingressi in disoccupazione per gli inoccupati (-7%).

Per alcuni sottogruppi di utenti, l'aumento degli ingressi complessivi in disoccupazione nel periodo gennaio-novembre 2023 è più marcato rispetto al 2022: si tratta degli uomini (+5%), degli stranieri (+10%) e dei senior (+4%). Incrementi analoghi si osservano anche limitatamente ai disoccupati veri e propri, i quali segnano inoltre una crescita più consistente nei rilasci di Did tra gli under 30 (+5%). Per quanto riguarda gli inoccupati, le Did rilasciate risultano in contrazione per entrambi i generi, soprattutto per le donne (-10% contro il -3% degli uomini), mentre mostrano un incremento tra gli stranieri (+13%).

La stabilità dei flussi di ingresso in disoccupazione registrata a livello regionale si osserva anche nelle singole province, con variazioni minime sull'anno precedente. A Venezia e Verona si rileva un piccolo aumento negli ingressi complessivi (di poco superiore al 2%) associato al diverso cadenzamento della stagione estiva. Le Did rilasciate da inoccupati risultano in contrazione in tutte le province della regione.

## Nota metodologica

*La Bussola* è il bollettino di analisi congiunturale mensile sul mercato del lavoro in Veneto basata sui dati desunti dalle comunicazioni obbligatorie relative all'instaurazione, alle trasformazioni e alle cessazioni dei rapporti di lavoro attivati dalle aziende localizzate in regione e dalle informazioni sui flussi delle disponibilità rilasciate ai Centri per l'impiego da quanti sono alla ricerca di un'occupazione e/o devono accedere ad ammortizzatori sociali o a politiche attive del lavoro.

Le elaborazioni sono riferite ai rapporti di lavoro rispetto ai quali – nell'ottica di privilegiare la tempestività dell'analisi e della diffusione – l'informazione disponibile il mese successivo ai singoli eventi è sufficientemente completa e significativa. Occorre comunque tener presente che, poiché i dati di origine amministrativa sono comunque soggetti a costante aggiornamento e revisione anche per il passato, i dati mensili vengono presentati quando sono ancora in una fase di assestamento.

Il campo di osservazione è limitato al settore dipendente privato e, per quanto riguarda l'analisi delle principali dinamiche occupazionali, ai tre principali contratti di lavoro: tempo indeterminato, tempo determinato e apprendistato. Nel caso del lavoro somministrato, in questo report considerato separatamente, è presente un ritardo temporale di un mese nell'aggiornamento delle informazioni conseguente alla dilazione prevista per l'invio delle relative comunicazioni obbligatorie.

Le informazioni sinteticamente presentate hanno lo scopo di visualizzare prontamente gli andamenti del mercato del lavoro e di individuare precocemente i trend in corso grazie al focus sull'ultimo mese concluso. Gli andamenti sono presentati sia in un'ottica congiunturale sia in chiave tendenziale, sia con riferimento all'ultimo mese che al complessivo periodo osservabile per l'anno in corso.

Per quanto riguarda il 2023, al netto delle peculiarità del 2022 in cui nei primi mesi era ancora in corso la sostenuta ripresa post-pandemia, mentre successivamente si è osservato un progressivo rallentamento della crescita, si può comunque considerare che la variazione delle misure in raffronto all'anno precedente offra un indicatore significativo delle tendenze del mercato del lavoro rispetto ad un periodo effettivamente comparabile.

Per l'analisi dettagliata riferita all'intero mercato del lavoro regionale, effettuata su dati amministrativi stabilizzati e comprensiva del settore pubblico, si rimanda al report periodico di analisi trimestrale *Il Sestante* <https://www.venetolavoro.it/sestante> e ai dati disponibili in modalità navigabile sul sito di Veneto Lavoro <https://www.venetolavoro.it/silv>

## Glossario essenziale

**Assunzione/attivazione:** inizio di un nuovo rapporto di lavoro, a carattere permanente o temporaneo, sottoposto a comunicazione obbligatoria da parte del datore di lavoro.

**Cessazione:** conclusione di un rapporto di lavoro a carattere permanente o temporaneo; la comunicazione obbligatoria non è dovuta nel caso di rapporti di lavoro a termine che si concludono alla data di fine prevista.

**Comunicazioni Obbligatorie (CO):** comunicazioni che tutti i datori di lavoro, pubblici e privati, devono obbligatoriamente trasmettere ai servizi competenti in caso di attivazione, proroga, trasformazione e cessazione di rapporti di lavoro subordinato, di tirocini e di altre esperienze professionali previste dalla normativa vigente.

**Dichiarazione di immediata disponibilità (Did):** dichiarazione di immediata disponibilità al lavoro registrate presso i Centri per l'impiego.

**Disponibili (o disoccupati amministrativi):** persone non occupate in condizione di disponibilità al lavoro registrate presso i Centri per l'impiego.

**Disoccupati:** persone disponibili al lavoro registrate presso i Centri per l'impiego che hanno concluso (per dimissioni, licenziamento o fine termine) un rapporto di lavoro.

**Flusso:** indica i movimenti (in questo caso occupazionali, ovvero assunzioni, cessazioni, trasformazioni di rapporti di lavoro) osservati in un determinato arco di tempo. Considerando che un lavoratore può essere stato interessato da più movimenti occupazionali della stessa tipologia nel periodo di tempo osservato, il conteggio dei flussi non coincide necessariamente con il numero di lavoratori movimentati (teste).

**Inoccupati:** persone disponibili al lavoro registrate presso i Centri per l'impiego che risultano alla ricerca di primo impiego o per le quali non vi sono informazioni su eventuali pregresse esperienze di lavoro in regione.

**Posizioni di lavoro:** rapporti di lavoro. Poiché un individuo può essere interessato, nel medesimo periodo, da più rapporti di lavoro, il numero delle posizioni di lavoro non coincide con il numero di occupati (teste).

**Saldo (delle posizioni di lavoro):** variazione delle posizioni di lavoro intervenuta in un determinato periodo. Il saldo complessivo è dato dalla differenza tra il numero delle assunzioni e quello delle cessazioni registrate nel periodo. Per calcolare il saldo per tipologia contrattuale è necessario tenere conto anche dalle trasformazioni/conferme a tempo indeterminato (rispettivamente dei contratti a tempo determinato e di apprendistato).

**Sistema Informativo Lavoro del Veneto (Silv):** raccolta e sistematizzazione delle informazioni contenute nelle Comunicazioni Obbligatorie effettuate dalle aziende localizzate in regione ai Centri per l'impiego (Cpi) in riferimento ai rapporti di lavoro e di quelle relative ai soggetti che dichiarano esplicitamente la loro condizione di disoccupazione e l'orientamento alla ricerca attiva di un lavoro (rilascio di una Dichiarazione di immediata disponibilità al lavoro, Did).

**Trasformazione:** modifiche dei rapporti di lavoro che riguardano la tipologia contrattuale (da contratti a termine a contratti a tempo indeterminato) o il regime orario (da part time a full time e viceversa).

**Variazione congiunturale:** variazione assoluta o percentuale rispetto al periodo immediatamente precedente.

**Variazioni cumulate (delle posizioni di lavoro):** somma delle variazioni assolute (saldi) intercorse nell'arco di un periodo a partire da un determinato momento.

**Variazione tendenziale:** variazione assoluta o percentuale rispetto al corrispondente periodo dell'anno precedente.