

LAVORATORI EXTRACOMUNITARI IN VENETO

UN QUADRO AGGIORNATO

Novembre 2004

Sommario

1.	ASPETTI DEMOGRAFICI: RESIDENTI, PRESENTI, PREVISIONI	2
2.	IMMIGRATI AL LAVORO. MISURE DI STOCK	25
3.	IMMIGRATI AL LAVORO. MISURE DI FLUSSO.	42
4.	IMMIGRATI ALLA RICERCA DI LAVORO	53
5.	IL FABBISOGNO DI NUOVI IMMIGRATI	55
6.	LA REGOLARIZZAZIONE.....	60
7.	IMMIGRATI NEL MERCATO DEL LAVORO: IL QUADRO COMPLESSIVO. CONFRONTO ITALIA-VENETO.....	69
	RIFERIMENTI BIBLIOGRAFICI.....	77

Gruppo di lavoro:

*L. Bertazzon (coordinatrice), M. Disarò, D. Maurizio, L. Ranzato, P. Rocelli
B. Anastasia (responsabile scientifico)*

1. ASPETTI DEMOGRAFICI: RESIDENTI, PRESENTI, PREVISIONI

1.1. Residenti

a. Dati di stock

- gli stranieri residenti in Veneto tra il 1991 e il 2001 *sono sestuplicati*: da 25.000 secondo il censimento del 1991 a 153.000 nel 2001¹; l'incidenza della popolazione straniera sulla popolazione totale regionale è passata, nel medesimo periodo, *dallo 0,6% al 3,4%*; la quota di extracomunitari (vale a dire cittadini non Ue) sul totale degli stranieri residenti è aumentata, giungendo nel 2001 al 94,1% (**tab. 1.1.1**);
- la presenza di stranieri e di extracomunitari è nettamente maggiore in Veneto che in Italia: secondo il censimento 2001, la popolazione residente in regione risulta pari al 7,9% del totale italiano, mentre la quota analoga per la sola componente non Ue è *pari al 12,0%* (**graf. 1.1.1**);
- nel 2000, secondo i dati anagrafici, il 27% degli stranieri risiedeva nei capoluoghi di provincia, il 73% negli altri comuni; i cittadini provenienti da Paesi dell'ex Jugoslavia costituivano il gruppo più rilevante (quasi 28.000) seguiti da marocchini (24.000), albanesi (14.000), rumeni (8.500), ghanesi (quasi 8.000), cinesi (5.000), nigeriani (4.600) e senegalesi (4.300) (**tab. 1.1.2**);
- nel 2000 i nati da entrambi i genitori stranieri hanno rappresentato il *7,3% del totale dei nati*, determinando (per la prima volta dopo circa vent'anni) un saldo naturale positivo; il saldo migratorio degli stranieri (provenienti sia dall'estero che da altre regioni italiane) è risultato pari al 75% del saldo migratorio complessivo; i minorenni costituivano il 22,3% della popolazione straniera e rappresentavano il 4,3% del totale dei minorenni residenti in Veneto (**tab. 1.1.3**);
- la distribuzione della crescita degli stranieri residenti per provincia, evidenzia un trend sufficientemente omogeneo (e quindi, *a livello tendenziale, uniformemente distribuito*) nel territorio: un ritmo più intenso è segnalato peraltro per le province di Treviso e Rovigo (i livelli di incidenza di cittadini stranieri in quest'ultima, in passato più bassi che nel resto del Veneto, risultano in sensibile recupero) (**tab. 1.1.4**);
- la graduatoria al 2000 delle province venete per incidenza della popolazione straniera residente vede al primo posto Vicenza (4,4%), seguita da Verona (4,0%), Treviso (3,9%), Padova (2,5%), Belluno (2,0%), Venezia (1,7%), Rovigo (1,4%) (**tab. 1.1.5**);

b. Dinamiche di flusso

- osservando i trasferimenti di residenza con l'estero, si nota la forte crescita delle iscrizioni attribuibili a stranieri, passate da poco più di 5.000 nei primi anni '90 a 17.280 nel 1999; poiché le cancellazioni, molto inferiori per numero, riguardano ancora prevalentemente cittadini italiani, ne consegue che *il saldo nei trasferimenti con l'estero è quasi completamente ascrivibile ai movimenti dei cittadini stranieri*; negli ultimi anni il saldo nei movimenti con l'estero ha stabilmente superato le 20.000 unità annue e l'elevato livello registrato nel 2003 è da mettere in correlazione con gli esiti della regolarizzazione avviata nel 2002 (**tab. 1.1.6**);
- secondo i dati relativi al 1999, quasi *la metà delle iscrizioni di stranieri dall'estero è originata da cittadini dell'Europa centro-orientale* (8.136) mentre i provenienti dall'Africa risultano poco meno di 5.000, gli asiatici 2.205 e gli americani 1.249 (**tab. 1.1.7**);

¹ A differenza che in Italia, in Veneto i dati censuari del 2001 non hanno determinato una revisione al ribasso dello stock di cittadini non Ue residenti.

- sempre con riferimento al 1999, si osserva che il 14,3% delle iscrizioni di provenienti da altre regioni italiane è attribuibile a cittadini stranieri; sul saldo totale degli stranieri residenti, pari a 18.372 (sono escluse le regolarizzazioni anagrafiche), *la quota attribuibile al saldo nei movimenti interni all'Italia è pari all'11% (tab. 1.1.8)*; nei movimenti interregionali degli stranieri prevale nettamente il flusso Sud-Nord per quanto riguarda le iscrizioni, mentre le cancellazioni sono motivate da spostamenti dal Veneto verso le regioni del Nord Ovest o le altre regioni del Nord Est (**tab. 1.1.9**);

b. Approfondimenti sulla base del censimento 2001

- la maggior parte dei cittadini non Ue residenti in Veneto è compresa nelle classi di età tra i 25 e i 44 anni; il peso degli anziani è ancora estremamente ridotto: meno del 2% degli extracomunitari supera i 65 anni di età (**tab. 1.1.10**);
- i più importanti Paesi di origine degli immigrati residenti in Veneto sono il Marocco (25.406), l'Albania (16.917), la Repubblica Federale di Jugoslavia (14.109), la Romania (11.346), il Ghana (7.127) e la Cina (5.155); un'analisi per grandi aree regionali vede al primo posto l'Europa Centro-Orientale (59.505), seguita dall'Africa (50.403), dall'Asia (20.108), dall'America (9.775), dall'Unione Europea (9.026) e, infine, dai Paesi di nuova adesione (3.050) (**tab. 1.1.11**);
- sul totale di 153.074 stranieri residenti in Veneto, l'assoluta maggioranza (135.077, pari all'88,2%) risulta nata all'estero; tra questi, il 25% risulta essersi trasferito in Italia da almeno dieci anni (**tab. 1.1.12**);
- quanto alle motivazioni del trasferimento, per quasi la metà (oltre 68.000 su 135.077) si è trattato di motivazioni connesse al lavoro, mentre per un'altra quota significativa (quasi il 38%) si è trattato di ricongiungimento con familiari già presenti; assai modesti sono i flussi di immigrazione motivati da ragioni di studio (**tab. 1.1.13**);
- in Veneto gli extracomunitari nati all'estero risultano 126.548: circa 18.000 sono quindi gli extracomunitari residenti nati in Italia (**tab. 1.1.14**);
- l'incidenza degli stranieri residenti è particolarmente alta nei territori dei Centri per l'impiego di Arzignano (oltre l'8%), Pieve di Soligo (quasi il 7%), Oderzo, Lonigo e Castelfranco Veneto (superiori al 5%); con quote di stranieri inferiori all'1% della popolazione troviamo solo Adria e Chioggia (**tab. 1.1.15** e **graf. 1.1.2**);

1.2. Permessi di soggiorno: dati di stock

- la dinamica dei permessi di soggiorno (che comprendono solo in misura assai parziale i minorenni) rilasciati in Veneto mette in evidenza *una crescita dello stock di permessi rilasciati a cittadini non Ue superiore alle 100.000 unità tra il 1991-1992 (quando tale stock era ancora inferiore alle 40.000 unità) e il 2002 (quando ha superato quota 140.000) (tab. 1.2.1)*;
- la distribuzione dei permessi di soggiorno per classi di età vede la netta prevalenza di adulti giovani (tra i 18 e i 44 anni); in termini dinamici i maggiori incrementi si osservano per le classi di età over 35 (**tab. 1.2.2**);
- l'incremento recente dei permessi di soggiorno rilasciati in Veneto ha riguardato soprattutto cittadini provenienti dall'Europa dell'Est (in particolare rumeni e albanesi) e dall'Asia (Cina e Bangladesh) (**tab. 1.2.3**);
- dei 153.000 permessi di soggiorno rilasciati in Veneto a fine 2002, oltre 91.000 erano motivati da ragioni di lavoro (75.587 per lavoro subordinato, 12.966 per lavoro autonomo, 2.633 per ricerca di lavoro) e più di 52.000 (rilasciati soprattutto a donne) da ragioni di famiglia (**tab. 1.2.4**);

- la distribuzione delle province venete per numerosità dei permessi di soggiorno rilasciati vede al primo posto Treviso, seguito da Verona e Vicenza; più distanziate risultano Padova e Venezia, mentre Belluno e Rovigo chiudono la graduatoria; forte è la concentrazione a Verona dei permessi rilasciati per lavoro autonomo (**tab. 1.2.5**);

1.3. Concessione di cittadinanza

- nel 2002 poco più di 10.000 cittadini stranieri hanno ottenuto la cittadinanza italiana; di questi una quota rilevante (quasi il 20%) risulta residente all'estero. La cittadinanza italiana è ottenuta nel 91% dei casi a seguito di matrimonio. Le concessioni di cittadinanza rilasciate in Veneto risultano mediamente, nel quadriennio 1999-2002, circa 800 all'anno (**tab. 1.3.1**);

1.4. Previsioni demografiche

- le previsioni demografiche per il Veneto a partire dai dati 2000 basate sul modello "Simula" (Veneto lavoro/Migliorini) stimano che, in assenza di movimenti migratori, la popolazione regionale totale risulterà nel 2010 pressoché dello stesso ammontare del 2000, mentre la popolazione in età 15-64 anni risulterà diminuita di circa 175.000 unità (-6%) e quella in età 20-49 di oltre 220.000 unità (-11%); tra il 2010 e il 2020, in assenza di movimenti migratori, si avrà una riduzione della popolazione in età 20-49 anni pari a quasi 400.000 persone (**tab. 1.4.1**);
- pure le previsioni Istat (base 2001) nell' "ipotesi centrale" (che include anche l'effetto stimato di movimenti migratori) scontano l'incipiente declino della popolazione in età lavorativa: in particolare l'Istat stima, per la popolazione in età 20-49 anni, un calo di quasi 100.000 unità tra il 2001 e il 2010 e di circa 250.000 unità nel decennio successivo (**tab. 1.4.2**);

Tab. 1.1.1 – Residenti totali e stranieri – Veneto (1991 – 2002)

	Totale	di cui stranieri		di cui: non Ue		Quota Veneto/Italia		
			% su tot.		% su str.	Totale	Stranieri	Non Ue
A. Veneto								
cens. ott. 1991	4.380.797	25.471	0,6%	21.384	84,0%	7,7%	7,2%	7,8%
31.12.1992	4.395.263	39.287	0,9%	n.d.	n.d.	7,7%	6,9%	7,4%
31.12.1993	4.415.309	44.700	1,0%	38.217	85,5%	7,7%	7,1%	7,5%
31.12.1994	4.422.290	50.662	1,1%	44.349	87,5%	7,7%	7,4%	7,9%
31.12.1995	4.433.060	57.575	1,3%	51.013	88,6%	7,7%	7,8%	8,4%
31.12.1996	4.452.793	71.102	1,6%	64.078	90,1%	7,7%	8,0%	8,5%
31.12.1997	4.469.156	83.172	1,9%	75.662	91,0%	7,8%	8,4%	8,9%
31.12.1998	4.487.560	97.218	2,2%	89.260	91,8%	7,8%	8,7%	9,2%
31.12.1999	4.511.714	117.045	2,6%	108.708	92,9%	7,8%	9,2%	9,7%
31.12.2000	4.540.853	141.160	3,1%	132.504	93,9%	7,9%	9,6%	10,1%
cens. ott. 2001	4.527.694	153.074	3,4%	144.048	94,1%	7,9%	11,5%	12,0%
31.12.2001	4.529.823					7,9%		
31.12.2002	4.577.408					8,0%		
B. Italia								
cens. ott. 1991	56.778.032	356.159	0,6%	275.354	77,3%			
31.12.1992	56.960.300	573.258	1,0%	n.d.	n.d.			
31.12.1993	57.138.489	629.165	1,1%	508.836	80,9%			
31.12.1994	57.268.578	685.469	1,2%	560.552	81,8%			
31.12.1995	57.332.996	737.793	1,3%	609.310	82,6%			
31.12.1996	57.460.977	884.555	1,5%	751.044	84,9%			
31.12.1997	57.563.354	991.678	1,7%	853.756	86,1%			
31.12.1998	57.612.615	1.116.394	1,9%	972.993	87,2%			
31.12.1999	57.679.955	1.270.553	2,2%	1.122.047	88,3%			
31.12.2000	57.844.017	1.464.589	2,5%	1.310.764	89,5%			
cens. ott. 2001	56.995.744	1.334.889	2,3%	1.202.822	90,1%			
31.12.2001	56.993.742							
31.12.2002	57.321.070							

* l'incidenza dei cittadini non Ue residenti in Veneto sul corrispondente totale Italia al 31.12.1992 è stimata
Fonte: elab. Veneto Lavoro su dati Istat (censimenti e risultanze demografiche)

Graf. 1.1.1 – Popolazione residente: quota Veneto/Italia

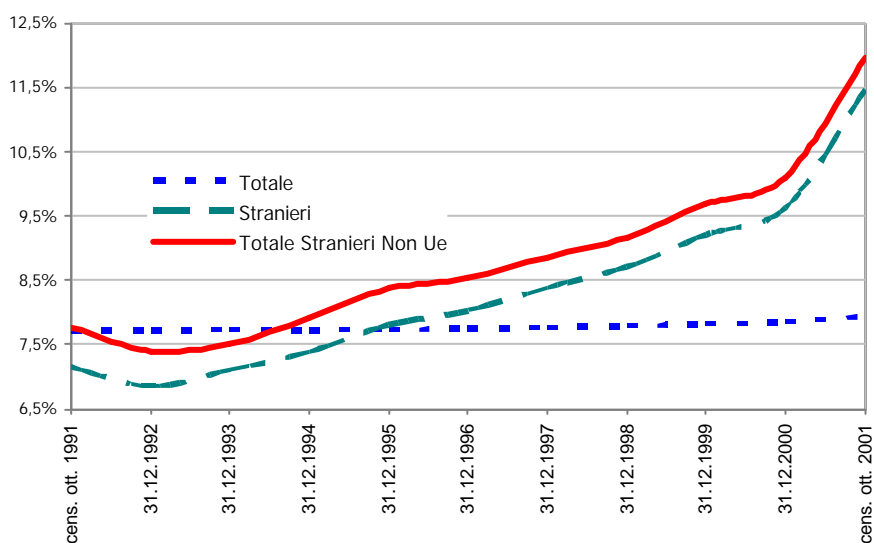

Fonte: elab. Veneto Lavoro su dati Istat

Tab. 1.1.2 – Stranieri residenti al 31.12.2000 per cittadinanza – Veneto

	Valori assoluti			Comp. %		
	Comuni capoluogo di provincia	Altri comuni	Totale	Comuni capoluogo di provincia	Altri comuni	Totale
UE	3.357	5.299	8.656	39%	61%	100%
Albania	2.597	11.751	14.348	18%	82%	100%
ex Cecoslovacchia	361	493	854	42%	58%	100%
ex Jugoslavia	5.661	21.910	27.571	21%	79%	100%
Polonia	352	890	1.242	28%	72%	100%
Romania	2.127	6.333	8.460	25%	75%	100%
Ungheria	83	248	331	25%	75%	100%
ex Urss	662	1.413	2.075	32%	68%	100%
Altri Paesi Europei	271	688	959	28%	72%	100%
Algeria	438	614	1.052	42%	58%	100%
Egitto	164	189	353	46%	54%	100%
Ghana	1.804	6.071	7.875	23%	77%	100%
Marocco	3.127	21.237	24.364	13%	87%	100%
Nigeria	2.598	1.999	4.597	57%	43%	100%
Senegal	703	3.637	4.340	16%	84%	100%
Somalia	382	142	524	73%	27%	100%
Tunisia	988	1.964	2.952	33%	67%	100%
Altri Paesi Africani	1.565	2.704	4.269	37%	63%	100%
Nord America	501	600	1.101	46%	54%	100%
Centro e Sud America	2.465	4.045	6.510	38%	62%	100%
BanglaDesh	706	1.665	2.371	30%	70%	100%
Cina	1.627	3.310	4.937	33%	67%	100%
Filippine	1.626	568	2.194	74%	26%	100%
India	254	2.660	2.914	9%	91%	100%
Pakistan	331	272	603	55%	45%	100%
Sri Lanka	2.380	599	2.979	80%	20%	100%
Vietnam	31	199	230	13%	87%	100%
Altri Paesi dell' Asia e Oceania	1.488	1.011	2.499	60%	40%	100%
Totale non UE	35.292	97.212	132.504	27%	73%	100%
Totale	38.649	102.511	141.160	27%	73%	100%

Fonte: elab. Veneto Lavoro su dati Istat

Tab. 1.1.3 – Dinamica demografica – Veneto (1993 – 2000)

	Popolazione residente al 1° gennaio	Nati vivi	Morti	Saldo naturale	Iscritti (da altro comune o dall'estero)	Cancellati (per altro comune o per l'estero)	Saldo migratorio	Popolazione residente al 31 dicembre	di cui minorenni	% minorenni
A. Stranieri residenti										
1993	39.287	599	98	501	11.074	6.162	4.912	44.700		
1994	44.700	761	90	671	12.794	7.503	5.291	50.662		
1995	50.662	926	90	836	13.508	7.431	6.077	57.575		
1996	57.575	1.127	117	1.010	20.705	8.188	12.517	71.102		
1997	71.102	1.415	117	1.298	20.413	9.641	10.772	83.172		
1998	83.172	1.863	137	1.726	23.738	11.418	12.320	97.218		
1999	97.218	2.497	142	2.355	31.014	13.542	17.472	117.045		
2000	117.045	3.175	145	3.030	36.718	15.633	21.085	141.160	31.412	22,3%
di cui femmine	50.033	1.537	50	1.487	15.442	6.213	9.229	60.749	14.745	24,3%
B. Totale popolazione residente										
1993	4.395.263	38.284	41.251	-2.967	115.196	92.183	23.013	4.415.309		
1994	4.415.309	37.690	42.032	-4.342	110.647	99.324	11.323	4.422.290		
1995	4.422.290	38.246	41.698	-3.452	108.436	94.214	14.222	4.433.060		
1996	4.433.060	39.612	41.547	-1.935	113.093	91.425	21.668	4.452.793		
1997	4.452.793	40.855	42.496	-1.641	114.394	96.390	18.004	4.469.156		
1998	4.469.156	41.450	43.177	-1.727	123.745	103.614	20.131	4.487.560		
1999	4.487.560	41.720	43.051	-1.331	136.477	110.992	25.485	4.511.714		
2000	4.511.714	43.299	42.044	1.255	143.366	115.482	27.884	4.540.853	731.020	16,1%
di cui femmine	2.312.951	21.093	21.118	-25	69.454	57.076	12.378	2.325.304	355.148	15,3%
C. Quota stranieri										
1993	0,9%	1,6%	0,2%		9,6%	6,7%	21,3%	1,0%		
1994	1,0%	2,0%	0,2%		11,6%	7,6%	46,7%	1,1%		
1995	1,1%	2,4%	0,2%		12,5%	7,9%	42,7%	1,3%		
1996	1,3%	2,8%	0,3%		18,3%	9,0%	57,8%	1,6%		
1997	1,6%	3,5%	0,3%		17,8%	10,0%	59,8%	1,9%		
1998	1,9%	4,5%	0,3%		19,2%	11,0%	61,2%	2,2%		
1999	2,2%	6,0%	0,3%		22,7%	12,2%	68,6%	2,6%		
2000	2,6%	7,3%	0,3%		25,6%	13,5%	75,6%	3,1%	4,3%	
di cui femmine	2,2%	7,3%	0,2%		22,2%	10,9%	74,6%	2,6%	4,2%	

Fonte: elab. Veneto Lavoro su dati Istat

Tab. 1.1.4 – Popolazione straniera residente (censimento 1991, iscritti alle anagrafi al 31 dicembre 1992 – 2000 e censimento 2001) e numeri indice (1991 = 100)

	1991	1992	1993	1994	1995	1996	1997	1998	1999	2000	2001
Valori assoluti											
Verona	6.245	9.792	11.433	13.013	14.511	17.673	20.523	23.830	28.110	33.033	35.453
Vicenza	6.487	9.285	10.700	12.860	14.594	17.894	20.460	28.921	28.921	34.703	37.140
Belluno	847	1.287	1.603	1.789	2.195	2.582	2.804	3.217	3.668	4.262	4.840
Treviso	4.482	6.378	7.547	8.824	10.463	13.263	16.339	25.017	25.017	30.644	34.495
Venezia	2.806	4.808	4.773	5.540	6.421	7.673	8.765	11.345	11.345	13.888	15.176
Padova	4.075	6.941	7.751	7.619	8.332	10.629	12.598	17.164	17.164	21.161	22.166
Rovigo	529	796	893	1.017	1.059	1.388	1.683	2.820	2.820	3.469	3.804
Veneto	25.471	39.287	44.700	50.662	57.575	71.102	83.172	97.218	117.045	141.160	153.074
Italia	356.159	573.258	629.165	685.469	737.793	884.555	991.678	1.116.394	1.270.553	1.464.589	1.334.889
Numeri indice (1991 = 100)											
Verona	100,0	156,8	183,1	208,4	232,4	283,0	328,6	381,6	450,1	529,0	567,7
Vicenza	100,0	143,1	164,9	198,2	225,0	275,8	315,4	445,8	445,8	535,0	572,5
Belluno	100,0	151,9	189,3	211,2	259,1	304,8	331,1	379,8	433,1	503,2	571,4
Treviso	100,0	142,3	168,4	196,9	233,4	295,9	364,5	558,2	558,2	683,7	769,6
Venezia	100,0	171,3	170,1	197,4	228,8	273,4	312,4	404,3	404,3	494,9	540,8
Padova	100,0	170,3	190,2	187,0	204,5	260,8	309,2	421,2	421,2	519,3	544,0
Rovigo	100,0	150,5	168,8	192,2	200,2	262,4	318,1	533,1	533,1	655,8	719,1
Veneto	100,0	154,2	175,5	198,9	226,0	279,1	326,5	381,7	459,5	554,2	601,0
Italia	100,0	161,0	176,7	192,5	207,2	248,4	278,4	313,5	356,7	411,2	374,8

Fonte: elab. Veneto Lavoro su dati Istat

Tab. 1.1.5 – Bilancio demografico per provincia – Veneto (2000)

	Stranieri			Popolazione totale*	Stranieri/ totale
	Maschi	Femmine	Totale		
Belluno					
Popolazione residente al 1° gennaio	1.954	1.714	3.668	211.048	1,7
Nati vivi	35	32	67	1.871	3,6
Morti	1	3	4	2.530	0,2
Iscritti	639	521	1.160	5.539	20,9
Cancellati	349	280	629	4.871	12,9
Popolazione al 31 dicembre	2.278	1.984	4.262	211.057	2,0
di cui minorenni	480	444	924	31.405	2,9
Padova					
Popolazione residente al 1° gennaio	9.879	7.285	17.164	849.592	2,0
Nati vivi	250	215	465	8.002	5,8
Morti	14	4	18	7.560	0,2
Iscritti	3.270	2.398	5.668	26.882	21,1
Cancellati	1.257	861	2.118	23.559	9,0
Popolazione al 31 dicembre	12.128	9.033	21.161	853.357	2,5
di cui minorenni	2.213	1.923	4.136	136.312	3,0
Rovigo					
Popolazione residente al 1° gennaio	1.594	1.226	2.820	243.520	1,2
Nati vivi	40	34	74	1.733	4,3
Morti	2	0	2	2.684	0,1
Iscritti	648	479	1.127	5.766	19,5
Cancellati	335	215	550	5.043	10,9
Popolazione al 31 dicembre	1.945	1.524	3.469	243.292	1,4
di cui minorenni	420	344	764	34.265	2,2
Treviso					
Popolazione residente al 1° gennaio	14.958	10.059	25.017	784.055	3,2
Nati vivi	406	372	778	8.201	9,5
Morti	17	18	35	6.992	0,5
Iscritti	5.390	3.344	8.734	30.713	28,4
Cancellati	2.395	1.455	3.850	22.416	17,2
Popolazione al 31 dicembre	18.342	12.302	30.644	793.561	3,9
di cui minorenni	3.897	3.372	7.269	130.868	5,6
Venezia					
Popolazione residente al 1° gennaio	6.056	5.289	11.345	814.581	1,4
Nati vivi	107	98	205	6.924	3,0
Morti	21	10	31	7.863	0,4
Iscritti	2.132	1.790	3.922	19.789	19,8
Cancellati	851	702	1.553	18.187	8,5
Popolazione al 31 dicembre	7.423	6.465	13.888	815.244	1,7
di cui minorenni	1.403	1.230	2.633	117.612	2,2
Verona					
Popolazione residente al 1° gennaio	15.628	12.482	28.110	821.563	3,4
Nati vivi	348	346	694	8.180	8,5
Morti	19	5	24	7.612	0,3
Iscritti	4.059	3.194	7.253	27.071	26,8
Cancellati	1.792	1.208	3.000	19.701	15,2
Popolazione al 31 dicembre	18.224	14.809	33.033	829.501	4,0
di cui minorenni	3.859	3.528	7.387	136.825	5,4
Vicenza					
Popolazione residente al 1° gennaio	16.943	11.978	28.921	787.355	3,7
Nati vivi	452	440	892	8.381	10,6
Morti	21	10	31	6.798	0,5
Iscritti	5.138	3.716	8.854	27.598	32,1
Cancellati	2.441	1.492	3.933	21.693	18,1
Popolazione al 31 dicembre	20.071	14.632	34.703	794.843	4,4
di cui minorenni	4.395	3.904	8.299	137.795	6,0

Fonte: elab. Veneto Lavoro su dati Istat

Tab. 1.1.6 – Iscritti e cancellati per trasferimento di residenza con l'estero – Veneto e Italia (1992 – 2003)

	1992	1993	1994	1995	1996	1997	1998	1999	2000	2001	2002	2003
Veneto												
Iscritti italiani	4.489	3.642	3.792	1.807	2.207	2.273	2.370	2.419				
Iscritti stranieri	5.209	5.190	6.312	7.303	13.499	11.775	12.201	17.280				
Iscritti totali	9.698	8.832	10.104	9.110	15.706	14.048	14.571	19.699	25.005	23.340	26.668	54.949
Cancellati italiani	2.490	9.250	2.248	1.637	1.881	1.933	1.870	2.183				
Cancellati stranieri	532	445	562	556	675	788	819	921				
Cancellati totali	3.022	9.695	2.810	2.193	2.556	2.721	2.689	3.104	4.655	4.339	3.461	4.494
Saldo italiani	1.999	-5.608	1.544	170	326	340	500	236				
Saldo stranieri	4.677	4.745	5.750	6.747	12.824	10.987	11.382	16.359				
Saldo totale	6.676	-863	7.294	6.917	13.150	11.327	11.882	16.595	20.350	19.001	23.207	50.455
Italia												
Iscritti italiani	54.849	49.261	46.761	28.472	28.816	30.352	29.771	32.152	35.530			
Iscritti stranieri	59.067	51.140	52.344	68.238	143.151	132.505	127.114	152.900	200.762			
Iscritti totali	113.916	100.401	99.105	96.710	171.967	162.857	156.885	185.052	236.292	214.776	222.801	470.491
Cancellati italiani	50.226	54.980	59.402	34.886	39.017	38.984	37.952	56.283	54.431			
Cancellati stranieri	6.761	6.302	6.146	8.417	8.493	7.289	7.937	8.590	12.390			
Cancellati totali	56.987	61.282	65.548	43.303	47.510	46.273	45.889	64.873	66.821	67.125	49.383	62.970
Saldo italiani	4.623	-5.719	-12.641	-6.414	-10.201	-8.632	-8.181	-24.131	-18.901			
Saldo stranieri	52.306	44.838	46.198	59.821	134.658	125.216	119.177	144.310	188.372			
Saldo totale	56.929	39.119	33.557	53.407	124.457	116.584	110.996	120.179	169.471	147.651	173.418	407.521
Quota Veneto/Italia												
Iscritti italiani	8,2	7,4	8,1	6,3	7,7	7,5	8,0	7,5				
Iscritti stranieri	8,8	10,1	12,1	10,7	9,4	8,9	9,6	11,3				
Iscritti totali	8,5	8,8	10,2	9,4	9,1	8,6	9,3	10,6	10,6	10,9	12,0	11,7
Cancellati italiani	5,0	16,8	3,8	4,7	4,8	5,0	4,9	3,9				
Cancellati stranieri	7,9	7,1	9,1	6,6	7,9	10,8	10,3	10,7				
Cancellati totali	5,3	15,8	4,3	5,1	5,4	5,9	5,9	4,8	7,0	6,5	7,0	7,1

Fonte: elab. Veneto Lavoro su dati Istat

Tab. 1.1.7 – Analisi dei movimenti con l'estero di cittadini stranieri per nazionalità e regione (1999)

Nazionalità	Veneto	Friuli V.G.	Trentino A.A.	Emilia R.	Italia nord-or.	Italia
A. Iscrizioni per nazioni di provenienza e regioni di destinazione						
<i>Europa</i>	9.042	2.469	2.294	6.257	20.062	72.037
Unione europea	687	248	436	877	2.248	9.554
Europa centro-orientale	8.136	2.200	1.836	5.280	17.452	60.862
Altri paesi europei	219	21	22	100	362	1.621
<i>Africa</i>	4.762	578	491	5.024	10.855	40.095
Africa settentrionale	2.831	191	420	3.374	6.816	27.178
Africa occidentale	1.697	308	55	1.261	3.321	9.650
Africa orientale	121	35	10	289	455	2.296
Africa centro-meridionale	113	44	6	100	263	971
<i>Asia</i>	2.205	312	396	2.839	5.752	24.318
Asia occidentale	99	24	6	146	275	1.294
Asia centro-meridionale	1.176	123	301	1.381	2.981	11.118
Asia orientale	930	165	89	1.312	2.496	11.906
<i>America</i>	1.249	380	264	1.214	3.107	16.241
America settentrionale	102	37	13	88	240	1.205
America centro-meridionale	1.147	343	251	1.126	2.867	15.036
<i>Oceania</i>	22	17	1	15	49	202
<i>Apolidi</i>	-	1	-	2	3	7
Totale	17.280	3.751	3.446	15.351	39.828	152.900
B. Cancellazioni per nazioni di destinazione e regioni di provenienza						
<i>Europa</i>	519	216	325	342	1.402	4.572
Unione europea	188	79	183	221	671	2.790
Europa centro-orientale	318	134	133	93	678	1.533
Altri paesi europei	13	3	9	28	53	249
<i>Africa</i>	188	37	35	167	421	1.405
Africa settentrionale	99	7	31	105	242	740
Africa occidentale	68	20	1	25	114	323
Africa orientale	17	2	1	34	54	267
Africa centro-meridionale	4	2	2	3	11	75
<i>Asia</i>	123	25	35	95	278	1.297
Asia occidentale	7	2	1	4	14	109
Asia centro-meridionale	58	12	24	38	132	376
Asia orientale	58	11	10	53	132	812
<i>America</i>	87	47	29	60	217	1.248
America settentrionale	30	14	5	14	63	498
America centro-meridionale	57	27	24	46	154	750
<i>Oceania</i>	3	6	2	2	11	67
<i>Apolidi</i>	1				1	1
Totale	920	319	426	666	2.330	8.590

Fonte: elab. Veneto Lavoro su dati Istat

Tab. 1.1.8 – Iscritti e cancellati per trasferimento di residenza – Veneto e Italia (1999)

	Trasf. intraregionali			Trasf. interregionali			Trasf. con l'estero			Totale		
	Maschi	Femmine	Totale	Maschi	Femmine	Totale	Maschi	Femmine	Totale	Maschi	Femmine	Totale
Veneto												
Iscritti italiani	37.741	40.850	78.591	11.120	10.058	21.178	1.400	1.019	2.419	50.261	51.927	102.188
Iscritti stranieri	5.052	2.953	8.005	2.372	1.150	3.522	8.754	8.526	17.280	16.178	12.629	28.807
Iscritti totali	42.793	43.803	86.596	13.492	11.208	24.700	10.154	9.545	19.699	66.439	64.556	130.995
Quota stranieri/totale	11,8	6,7	9,2	17,6	10,3	14,3	86,2	89,3	87,7	24,4	19,6	22,0
Cancellati italiani	37.741	40.850	78.591	7.189	7.292	14.481	1.254	929	2.183	46.184	49.071	95.255
Cancellati stranieri	5.052	2.953	8.005	886	623	1.509	502	419	920	6.440	3.995	10.434
Cancellati totali	42.793	43.803	86.596	8.075	7.915	15.990	1.756	1.348	3.103	52.624	53.066	105.689
Quota stranieri/totale	11,8	6,7	9,2	11,0	7,9	9,4	28,6	31,1	29,6	12,2	7,5	9,9
Saldo italiani	-	-	-	3.931	2.766	6.697	146	90	236	4.077	2.856	6.933
Saldo stranieri	-	-	-	1.486	527	2.013	8.252	8.107	16.360	9.738	8.634	18.373
Saldo totali	-	-	-	5.417	3.293	8.710	8.398	8.197	16.596	13.815	11.490	25.306
Italia												
Iscritti italiani	411.849	420.102	831.951	163.979	148.840	312.819	18.405	13.747	32.152	594.233	582.689	1.176.922
Iscritti stranieri	29.718	21.302	51.020	14.098	8.843	22.941	78.223	74.677	152.900	122.039	104.822	226.861
Iscritti totali	441.567	441.404	882.971	178.077	157.683	335.760	96.628	88.424	185.052	716.272	687.511	1.403.783
Quota stranieri/totale	6,7	4,8	5,8	7,9	5,6	6,8	81,0	84,5	82,6	17,0	15,2	16,2
Cancellati italiani	411.849	420.102	831.951	163.979	148.840	312.819	32.937	23.346	56.283	608.765	592.288	1.201.053
Cancellati stranieri	29.718	21.302	51.020	14.098	8.843	22.941	4.138	4.452	8.590	47.954	34.597	82.551
Cancellati totali	441.567	441.404	882.971	178.077	157.683	335.760	37.075	27.798	64.873	656.719	626.885	1.283.604
Quota stranieri/totale	6,7	4,8	5,8	7,9	5,6	6,8	11,2	16,0	13,2	7,3	5,5	6,4
Saldo italiani	-	-	-	-	-	-	-14.532	-9.599	-24.131	-14.532	-9.599	-24.131
Saldo stranieri	-	-	-	-	-	-	74.085	70.225	144.310	74.085	70.225	144.310
Saldo totali	-	-	-	-	-	-	59.553	60.626	120.179	59.553	60.626	120.179

Fonte: elab. Veneto Lavoro su dati Istat

Tab. 1.1.9 – Analisi dei movimenti interregionali di cittadini stranieri (1999)

	Veneto	Friuli V.G.	Trentino A.A.	Emilia R.	Italia nord-or.	Italia
A. Iscrizioni per ripartizioni di provenienza e regioni di destinazione						
Maschi						
Italia nord-occidentale	499	101	92	528	1.220	2.754
Italia nord-orientale	301	207	55	203	766	2.157
Italia centrale	579	112	99	582	1.372	3.521
Italia meridionale	676	154	110	718	1.658	3.875
Italia insulare	317	100	30	312	759	1.791
Totale	2.372	674	386	2.343	5.775	14.098
Femmine						
Italia nord-occidentale	275	58	39	409	781	2.068
Italia nord-orientale	217	111	45	130	503	1.549
Italia centrale	250	45	28	419	742	2.350
Italia meridionale	259	75	33	326	693	1.853
Italia insulare	149	48	12	173	382	1.023
Totale	1.150	337	157	1.457	3.101	8.843
Totale						
Italia nord-occidentale	774	159	131	937	2.001	4.822
Italia nord-orientale	518	318	100	333	1.269	3.706
Italia centrale	829	157	127	1.001	2.114	5.871
Italia meridionale	935	229	143	1.044	2.351	5.728
Italia insulare	466	148	42	485	1.141	2.814
Totale	3.522	1.011	543	3.800	8.876	22.941
B. Cancellazioni per ripartizioni di destinazione e regioni di provenienza						
Maschi						
Italia nord-occidentale	329	45	76	407	857	4.658
Italia nord-orientale	347	135	110	174	766	5.775
Italia centrale	139	16	23	182	360	2.632
Italia meridionale	50	16	6	58	130	795
Italia insulare	21	6	2	15	44	238
Totale	886	218	217	836	2.157	14.098
Femmine						
Italia nord-occidentale	241	32	43	310	626	3.076
Italia nord-orientale	221	103	70	109	503	3.101
Italia centrale	109	14	13	150	286	1.810
Italia meridionale	36	4	2	48	90	607
Italia insulare	16	3	4	21	44	249
Totale	623	156	132	638	1.549	8.843
Totale						
Italia nord-occidentale	570	77	119	717	1.483	7.734
Italia nord-orientale	568	238	180	283	1.269	8.876
Italia centrale	248	30	36	332	646	4.442
Italia meridionale	86	20	8	106	220	1.402
Italia insulare	37	9	6	36	88	487
Totale	1.509	374	349	1.474	3.706	22.941

Fonte: elab. Veneto Lavoro su dati Istat

Tab. 1.1.10 - Popolazione straniera (extracomunitari) residente per sesso e classe di età – Veneto (Censimento 2001)

Classi di età	Valori assoluti			Composizione %			Extracomunitari/Totale residenti		
	Maschi	Femmine	Totale	Maschi	Femmine	Totale	Maschi	Femmine	Totale
Extracomunitari									
Meno di 5	7.197	6.715	13.912	9,1	10,3	9,7	6,7	6,5	6,6
Da 5 a 9	4.810	4.379	9.189	6,1	6,7	6,4	4,7	4,5	4,6
Da 10 a 14	4.010	3.450	7.460	5,1	5,3	5,2	3,9	3,6	3,8
Da 15 a 19	4.056	3.397	7.453	5,1	5,2	5,2	3,8	3,4	3,6
Da 20 a 24	5.767	6.394	12.161	7,3	9,8	8,4	4,5	5,1	4,8
Da 25 a 29	10.192	10.668	20.860	12,9	16,4	14,5	5,8	6,3	6,1
Da 30 a 34	14.139	10.256	24.395	17,9	15,8	16,9	7,1	5,5	6,3
Da 35 a 39	12.022	7.436	19.458	15,2	11,5	13,5	6,0	3,8	4,9
Da 40 a 44	8.033	4.641	12.674	10,2	7,1	8,8	4,7	2,8	3,8
Da 45 a 49	4.351	2.774	7.125	5,5	4,3	4,9	2,8	1,8	2,3
Da 50 a 54	2.025	1.661	3.686	2,6	2,6	2,6	1,3	1,1	1,2
Da 55 a 59	877	1.002	1.879	1,1	1,5	1,3	0,6	0,7	0,7
Da 60 a 64	577	777	1.354	0,7	1,2	0,9	0,4	0,5	0,5
Da 65 a 69	423	522	945	0,5	0,8	0,7	0,4	0,4	0,4
Da 70 a 74	286	363	649	0,4	0,6	0,5	0,3	0,3	0,3
75 e più	357	491	848	0,5	0,8	0,6	0,3	0,2	0,2
Totale	79.122	64.926	144.048	100,0	100,0	100,0	3,6	2,8	3,2
<i>di cui:</i>									
- minorenni	18.326	16.494	34.820	23,2	25,4	24,2	4,9	4,6	4,8
- nati all'estero	69.995	56.553	126.548	88,5	87,1	87,9			
Totale residenti									
Meno di 5	107.667	102.605	210.272	4,9	4,4	4,6			
Da 5 a 9	103.232	97.510	200.742	4,7	4,2	4,4			
Da 10 a 14	102.189	96.646	198.835	4,6	4,2	4,4			
Da 15 a 19	106.443	101.240	207.683	4,8	4,4	4,6			
Da 20 a 24	129.077	124.643	253.720	5,9	5,4	5,6			
Da 25 a 29	175.907	168.784	344.691	8,0	7,3	7,6			
Da 30 a 34	198.245	187.213	385.458	9,0	8,1	8,5			
Da 35 a 39	201.697	193.155	394.852	9,1	8,3	8,7			
Da 40 a 44	172.264	164.948	337.212	7,8	7,1	7,4			
Da 45 a 49	153.249	150.011	303.260	7,0	6,5	6,7			
Da 50 a 54	153.392	154.037	307.429	7,0	6,6	6,8			
Da 55 a 59	137.200	140.951	278.151	6,2	6,1	6,1			
Da 60 a 64	134.699	143.258	277.957	6,1	6,2	6,1			
Da 65 a 69	109.518	126.762	236.280	5,0	5,5	5,2			
Da 70 a 74	91.661	122.089	213.750	4,2	5,3	4,7			
75 e più	127.980	249.422	377.402	5,8	10,7	8,3			
Totale	2.204.420	2.323.274	4.527.694	100,0	100,0	100,0			
<i>di cui:</i>									
- minorenni	375.300	355.838	731.138	17,0	15,3	16,1			

Fonte: elab. Veneto Lavoro su dati Istat

Tab. 1.1.11 - Popolazione straniera residente per sesso, area geografica e paese di cittadinanza – Veneto (Censimento 2001)

Aree geografiche e Paesi di cittadinanza	Valori assoluti			Composizione %		
	Maschi	Femmine	Totale	Maschi	Femmine	Totale
Europa	36.500	35.893	72.393	44,4	50,7	47,3
<i>Unione europea a 15</i>	3.122	5.904	9.026	3,8	8,3	5,9
<i>Paesi di nuova adesione</i>	860	2.190	3.050	1,0	3,1	2,0
<i>di cui:</i>						
- Rep. Ceca	96	405	501	0,1	0,6	0,3
- Polonia	449	982	1.431	0,5	1,4	0,9
- Rep. Slovacca	71	237	308	0,1	0,3	0,2
- Slovenia	130	164	294	0,2	0,2	0,2
- Ungheria	94	304	398	0,1	0,4	0,3
<i>Europa Centro-Orientale</i>	32.213	27.292	59.505	39,2	38,5	38,9
<i>di cui:</i>						
- Albania	9.596	7.321	16.917	11,7	10,3	11,1
- Bosnia-Erzeugovina	2.437	1.848	4.285	3,0	2,6	2,8
- Croazia	2.537	2.310	4.847	3,1	3,3	3,2
- Rep. Federale di Jugoslavia	7.829	6.280	14.109	9,5	8,9	9,2
- Ex Rep. Jugoslava di Macedonia	3.019	1.903	4.922	3,7	2,7	3,2
- Moldavia	393	619	1.012	0,5	0,9	0,7
- Romania	5.792	5.554	11.346	7,0	7,8	7,4
- Russia	167	552	719	0,2	0,8	0,5
- Ucraina	122	501	623	0,1	0,7	0,4
<i>Altri Paesi europei</i>	305	507	812	0,4	0,7	0,5
Africa	31.158	19.245	50.403	37,9	27,2	32,9
<i>Africa Settentrionale</i>	18.656	11.395	30.051	22,7	16,1	19,6
<i>di cui:</i>						
- Algeria	888	301	1.189	1,1	0,4	0,8
- Egitto	218	106	324	0,3	0,1	0,2
- Marocco	15.435	9.971	25.406	18,8	14,1	16,6
- Tunisia	2.047	953	3.000	2,5	1,3	2,0
<i>Africa Occidentale</i>	11.614	6.813	18.427	14,1	9,6	12,0
<i>di cui:</i>						
- Burkina Faso	449	223	672	0,5	0,3	0,4
- Costa d'Avorio	604	535	1.139	0,7	0,8	0,7
- Ghana	4.182	2.945	7.127	5,1	4,2	4,7
- Nigeria	2.176	2.022	4.198	2,6	2,9	2,7
- Senegal	3.655	755	4.410	4,4	1,1	2,9
<i>Africa Orientale</i>	391	598	989	0,5	0,8	0,6
<i>Africa Centro-Meridionale</i>	497	439	936	0,6	0,6	0,6
<i>di cui:</i>						
- Camerun	252	153	405	0,3	0,2	0,3
Asia	11.346	8.762	20.108	13,8	12,4	13,1
<i>Asia Occidentale</i>	834	451	1.285	1,0	0,6	0,8
<i>Asia Centro-Meridionale</i>	6.715	3.897	10.612	8,2	5,5	6,9
<i>di cui:</i>						
- Bangladesh	2.213	884	3.097	2,7	1,2	2,0
- India	2.157	1.250	3.407	2,6	1,8	2,2
- Pakistan	438	189	627	0,5	0,3	0,4
- Sri Lanka	1.888	1.516	3.404	2,3	2,1	2,2
<i>Asia Orientale</i>	3.797	4.414	8.211	4,6	6,2	5,4
<i>di cui:</i>						
- Cina	2.724	2.431	5.155	3,3	3,4	3,4
- Filippine	794	1.275	2.069	1,0	1,8	1,4
America	3.083	6.692	9.775	3,7	9,4	6,4
<i>America Settentrionale</i>	648	751	1.399	0,8	1,1	0,9
<i>America Centro-Meridionale</i>	2.435	5.941	8.376	3,0	8,4	5,5
<i>di cui:</i>						
- Argentina	417	585	1.002	0,5	0,8	0,7
- Brasile	530	1.464	1.994	0,6	2,1	1,3
- Colombia	291	884	1.175	0,4	1,2	0,8
- Cuba	135	561	696	0,2	0,8	0,5
- Rep. Dominicana	287	952	1.239	0,3	1,3	0,8
- Ecuador	105	216	321	0,1	0,3	0,2
- Peru	324	443	767	0,4	0,6	0,5
- Venezuela	102	273	375	0,1	0,4	0,2
Oceania	132	214	346	0,2	0,3	0,2
Apolidi	25	24	49	0,0	0,0	0,0
TOTALE	82.244	70.830	153.074	100,0	100,0	100,0

Fonte: elab. Vento Lavoro su dati Istat

Tab. 1.1.12 - Popolazione straniera residente nata all'estero per anno di trasferimento in Italia, area geografica e paese di cittadinanza – Veneto (Censimento 2001)

Aree geografiche e Paesi di cittadinanza	Anno di trasferimento in Italia					Totale
	Prima del 1992	1992-1996	1997-1999	2000	2001	
Europa	12.366	20.145	20.474	7.070	5.757	65.812
<i>Unione europea a 15</i>	4.596	1.546	1.419	533	435	8.529
<i>Paesi di nuova adesione</i>	704	845	812	324	240	2.925
<i>di cui:</i>						
- Rep. Ceca	131	142	128	54	33	488
- Polonia	311	431	379	122	102	1.345
- Rep. Slovacca	29	87	97	54	37	304
- Slovenia	108	66	60	31	17	282
- Ungheria	109	101	101	48	30	389
<i>Europa Centro-Orientale</i>	6.583	17.630	18.178	6.187	5.060	53.638
<i>di cui:</i>						
- Albania	1.854	4.344	5.759	1.760	1.329	15.046
- Bosnia-Erzegovina	360	1.877	973	329	226	3.765
- Croazia	1.028	2.076	839	282	190	4.415
- Rep. Federale di Jugoslavia	2.187	4.767	3.901	750	621	12.226
- Ex Rep. Jugoslava di Macedonia	280	1.465	1.610	602	558	4.515
- Moldavia	30	76	320	295	268	989
- Romania	588	2.580	4.092	1.808	1.613	10.681
- Russia	82	206	240	110	69	707
- Ucraina	37	101	223	136	108	605
<i>Altri Paesi europei</i>	483	124	65	26	22	720
Africa	14.146	11.639	10.292	3.543	2.290	41.910
<i>Africa Settentrionale</i>	8.479	6.190	6.419	2.369	1.438	24.895
<i>di cui:</i>						
- Algeria	210	514	223	56	57	1.060
- Egitto	113	64	61	24	17	279
- Marocco	7.024	5.094	5.670	2.077	1.192	21.057
- Tunisia	1.043	501	457	203	168	2.372
<i>Africa Occidentale</i>	5.049	4.965	3.532	1.018	750	15.314
<i>di cui:</i>						
- Burkina Faso	74	261	141	57	55	588
- Costa d'Avorio	163	410	209	108	72	962
- Ghana	2.253	1.518	1.138	333	247	5.489
- Nigeria	652	1.458	951	269	183	3.513
- Senegal	1.664	1.102	930	190	140	4.026
<i>Africa Orientale</i>	395	245	150	63	31	884
<i>Africa Centro-Meridionale</i>	223	239	191	93	71	817
<i>di cui:</i>						
- Camerun	50	128	110	46	25	359
Asia	4.004	5.503	4.954	1.700	1.384	17.545
<i>Asia occidentale</i>	613	180	220	75	41	1.129
<i>Asia Centro-Meridionale</i>	1.584	3.136	2.804	1.010	911	9.445
<i>di cui:</i>						
- Bangladesh	421	972	820	329	289	2.831
- India	427	957	923	333	336	2.976
- Pakistan	102	162	164	57	71	556
- Sri Lanka	627	1.023	869	282	206	3.007
<i>Asia Orientale</i>	1.807	2.187	1.930	615	432	6.971
<i>di cui:</i>						
- Cina	840	1.394	1.371	365	310	4.280
- Filippine	607	594	347	163	72	1.783
America	2.787	2.186	2.419	1.175	873	9.440
<i>America Settentrionale</i>	703	213	207	95	91	1.309
<i>America Centro-Meridionale</i>	2.084	1.973	2.212	1.080	782	8.131
<i>di cui:</i>						
- Argentina	493	157	126	85	105	966
- Brasile	440	550	541	236	177	1.944
- Colombia	201	242	386	208	111	1.148
- Cuba	37	99	314	138	101	689
- Rep. Dominicana	225	390	322	156	108	1.201
- Ecuador	41	69	123	55	28	316
- Perù	151	250	174	86	66	727
- Venezuela	182	68	63	24	23	360
Oceania	214	42	34	15	16	321
Apolidi	17	14	17	-	1	49
TOTALE	33.534	39.529	38.190	13.503	10.321	135.077
<i>Comp. %</i>	24,8	29,3	28,3	10,0	7,6	100,0

Fonte: elab. Vento Lavoro su dati Istat

Tab. 1.1.13 - Popolazione straniera residente nata all'estero per motivo principale del trasferimento in Italia e area geografica di cittadinanza – Veneto e Italia (Censimento 2001)

Aree geografiche e Paesi di cittadinanza	Motivo principale del trasferimento in Italia				
	Lavoro	Studio	Presenza di familiari	Altro	Totale
Veneto					
<i>Europa</i>	30.980	1.195	26.128	7.509	65.812
Unione Europea 15	2.519	471	2.775	2.764	8.529
Paesi di nuova adesione all'Unione Europea	1.192	87	916	730	2.925
Europa centro-orientale	27.168	619	22.083	3.768	53.638
Altri paesi europei	101	18	354	247	720
<i>Africa</i>	24.774	676	14.790	1.670	41.910
Africa settentrionale	13.180	198	10.731	786	24.895
Africa occidentale	10.938	229	3.551	596	15.314
Africa orientale	381	72	263	168	884
Africa centro-meridionale	275	177	245	120	817
<i>Asia</i>	9.759	630	6.057	1.099	17.545
Asia occidentale	228	421	340	140	1.129
Asia centro-meridionale	5.580	50	3.500	315	9.445
Asia orientale	3.951	159	2.217	644	6.971
<i>America</i>	3.056	288	3.930	2.166	9.440
America settentrionale	310	36	632	331	1.309
America centro-meridionale	2.746	252	3.298	1.835	8.131
<i>Oceania</i>	54	4	147	116	321
<i>Apolidi</i>	20	3	13	13	49
Totale	68.643	2.796	51.065	12.573	135.077
<i>Comp. %</i>	50,8	2,1	37,8	9,3	100,0
Italia					
<i>Europa</i>	217.710	15.600	203.380	95.236	531.926
Unione Europea 15	32.850	7.960	41.128	42.208	124.146
Paesi di nuova adesione all'Unione Europea	16.174	1.396	10.644	10.517	38.731
Europa centro-orientale	166.571	5.819	146.071	37.514	355.975
Altri paesi europei	2.115	425	5.537	4.997	13.074
<i>Africa</i>	181.538	6.731	112.363	21.845	322.477
Africa settentrionale	117.275	2.434	88.323	12.300	220.332
Africa occidentale	52.851	1.743	16.567	4.282	75.443
Africa orientale	9.735	1.173	5.364	3.780	20.052
Africa centro-meridionale	1.677	1.381	2.109	1.483	6.650
<i>Asia</i>	99.192	8.769	59.002	16.714	183.677
Asia occidentale	2.841	4.304	4.230	2.211	13.586
Asia centro-meridionale	40.136	1.093	27.815	5.460	74.504
Asia orientale	56.215	3.372	26.957	9.043	95.587
<i>America</i>	49.382	5.297	52.405	26.808	133.892
America settentrionale	4.028	738	8.844	5.141	18.751
America centro-meridionale	45.354	4.559	43.561	21.667	115.141
<i>Oceania</i>	471	107	1.567	1.110	3.255
<i>Apolidi</i>	198	30	160	214	602
Totale	548.491	36.534	428.877	161.927	1.175.829
<i>Comp. %</i>	46,6	3,1	36,5	13,8	100,0

Fonte: elab. Vento Lavoro su dati Istat

Tab. 1.1.14 - Popolazione straniera residente e popolazione straniera nata all'estero per sesso – Veneto (dettaglio provinciale) e Italia (Censimento 2001)

	<i>Residenti</i>			<i>di cui nati all'estero</i>			<i>Nati all'estero / totale residenti</i>		
	Masch	Femmine	Totale	Masch	Femmine	Totale	Masch	Femmine	Totale
Totale stranieri									
Verona	18.535	16.918	35.453	16.041	14.672	30.713	86,5	86,7	86,6
Vicenza	20.532	16.608	37.140	18.017	14.206	32.223	87,8	85,5	86,8
Belluno	2.368	2.472	4.840	2.161	2.270	4.431	91,3	91,8	91,5
Treviso	19.560	14.935	34.495	17.584	13.139	30.723	89,9	88,0	89,1
Venezia	7.390	7.786	15.176	6.698	7.149	13.847	90,6	91,8	91,2
Padova	11.865	10.301	22.166	10.611	9.206	19.817	89,4	89,4	89,4
Rovigo	1.994	1.810	3.804	1.737	1.586	3.323	87,1	87,6	87,4
Veneto	82.244	70.830	153.074	72.849	62.228	135.077	88,6	87,9	88,2
Italia	660.694	674.195	1.334.889	578.884	596.945	1.175.829	87,6	88,5	88,1
di cui extracomunitari									
Verona	17.579	15.269	32.848	15.192	13.111	28.303	86,4	85,9	86,2
Vicenza	20.093	15.801	35.894	17.614	13.430	31.044	87,7	85,0	86,5
Belluno	2.246	2.181	4.427	2.045	1.989	4.034	91,1	91,2	91,1
Treviso	19.083	14.110	33.193	17.139	12.342	29.481	89,8	87,5	88,8
Venezia	6.803	6.476	13.279	6.159	5.880	12.039	90,5	90,8	90,7
Padova	11.367	9.379	20.746	10.147	8.309	18.456	89,3	88,6	89,0
Rovigo	1.951	1.710	3.661	1.699	1.492	3.191	87,1	87,3	87,2
Veneto	79.122	64.926	144.048	69.995	56.553	126.548	88,5	87,1	87,9
Italia	615.222	587.600	1.202.822	537.478	514.205	1.051.683	87,4	87,5	87,4

Fonte: elab. Veneto Lavoro su dati Istat

Tab. 1.1.15 – Popolazione residente (totale e stranieri) per Centro per l'impiego – Veneto (Censimento 2001)

	Popolazione Residente	Cittadini italiani	Stranieri residenti	% stranieri su tot. residenti	Indice di specializzazione
Belluno	91.655	89.618	2.037	2,22	0,66
Agordo	21.376	21.045	331	1,55	0,46
Calalzo di Cadore	37.937	37.061	876	2,31	0,68
Feltre	58.582	56.986	1.596	2,72	0,81
BELLUNO	209.550	204.710	4.840	2,31	0,68
Padova	413.845	402.017	11.828	2,86	0,85
Camposampiero	83.274	80.494	2.780	3,34	0,99
Cittadella	114.971	111.627	3.344	2,91	0,86
Este	77.055	75.384	1.671	2,17	0,64
Monselice	99.240	97.791	1.449	1,46	0,43
Piove di Sacco	61.472	60.378	1.094	1,78	0,53
PADOVA	849.857	827.691	22.166	2,61	0,77
Rovigo	106.040	104.404	1.636	1,54	0,46
Adria	74.840	74.131	709	0,95	0,28
Badia Polesine	61.658	60.199	1.459	2,37	0,70
ROVIGO	242.538	238.734	3.804	1,57	0,46
Treviso	292.304	282.774	9.530	3,26	0,96
Castelfranco Veneto	121.521	115.253	6.268	5,16	1,53
Conegliano	107.955	102.900	5.055	4,68	1,39
Montebelluna	103.050	98.420	4.630	4,49	1,33
Oderzo	74.894	70.776	4.118	5,50	1,63
Pieve di Soligo	38.411	35.743	2.668	6,95	2,05
Vittorio Veneto	57.129	54.903	2.226	3,90	1,15
TREVISO	795.264	760.769	34.495	4,34	1,28
Venezia	302.324	295.995	6.329	2,09	0,62
Chioggia	70.536	69.995	541	0,77	0,23
Dolo	112.150	110.403	1.747	1,56	0,46
Mirano	127.562	125.592	1.970	1,54	0,46
Portogruaro	90.764	88.860	1.904	2,10	0,62
San Donà di Piave	106.250	103.565	2.685	2,53	0,75
VENEZIA	809.586	794.410	15.176	1,87	0,55
Vicenza	252.459	241.347	11.112	4,40	1,30
Arzignano	81.782	75.166	6.616	8,09	2,39
Asiago	21.062	20.565	497	2,36	0,70
Bassano del Grappa	144.469	138.839	5.630	3,90	1,15
Lonigo	59.002	55.949	3.053	5,17	1,53
Schio	79.090	75.512	3.578	4,52	1,34
Thiene	95.215	91.286	3.929	4,13	1,22
Valdagno	61.238	58.513	2.725	4,45	1,32
VERONA	826.582	791.129	35.453	4,29	1,27
Verona	410.047	390.259	19.788	4,83	1,43
Affi	96.213	92.109	4.104	4,27	1,26
Bovolone	50.896	49.227	1.669	3,28	0,97
Legnago	92.691	90.343	2.348	2,53	0,75
San Bonifacio	102.276	97.554	4.722	4,62	1,37
Villafranca di Verona	74.459	71.637	2.822	3,79	1,12
VENETO	4.527.694	4.374.620	153.074	3,38	1,00

Fonte: elab. Veneto Lavoro su dati Istat

Graf. 1.1.2 - Centri per l'impiego: % di stranieri residenti

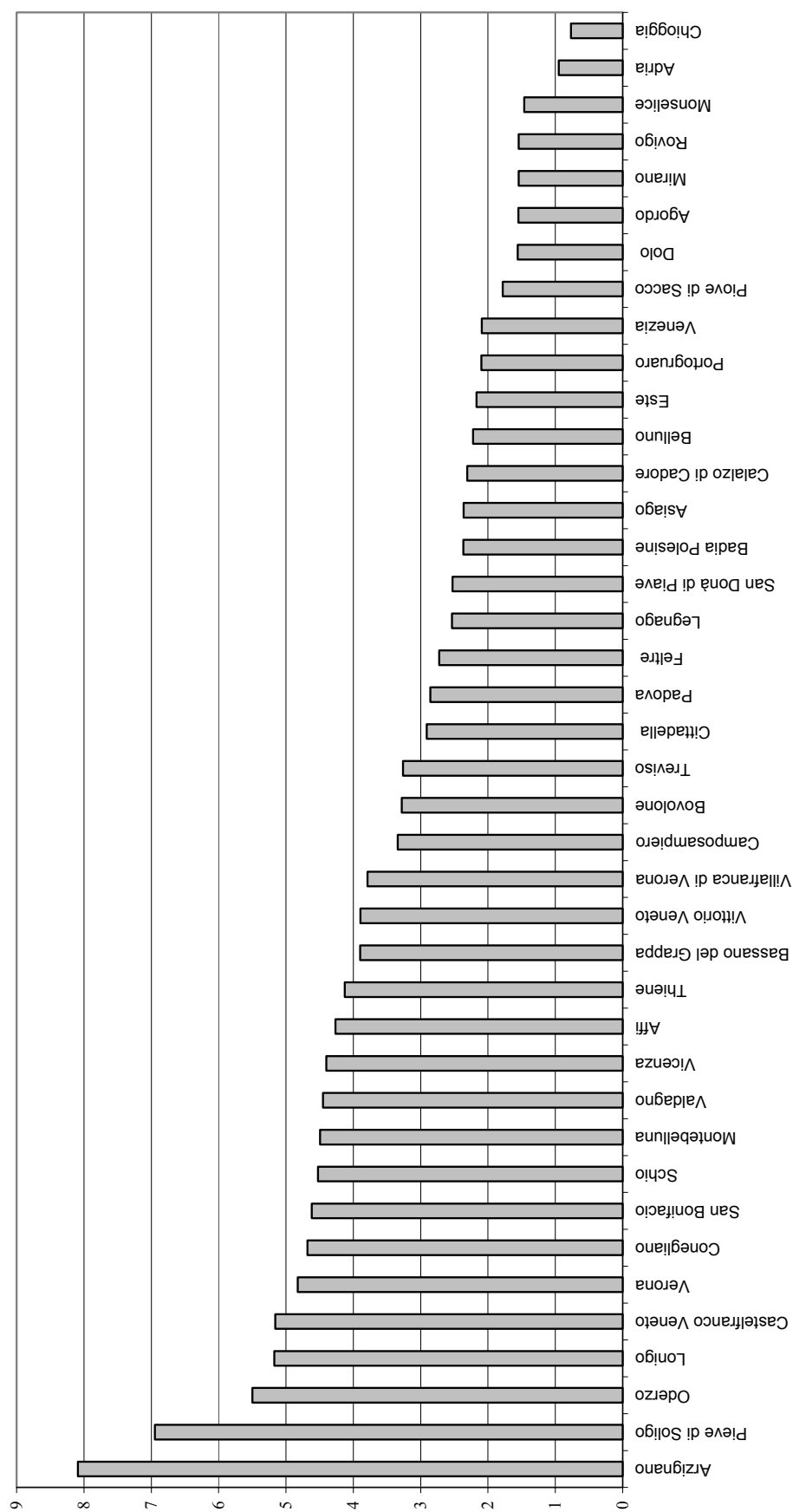

Fonte: elab. su dati Istat

Tab. 1.2.1 – Permessi di soggiorno al 31 dicembre – Veneto e Italia (1991 – 2003)

	Veneto		Italia		Veneto/Italia	
	Totale stranieri	Extra-comunitari	Totale stranieri	Extra-comunitari	Totale stranieri	Extra-comunitari
1991	43.053	37.917	648.935	548.531	6,6%	6,9%
1992	43.066	37.904	589.457	485.426	7,3%	7,8%
1993	48.972	43.636	649.102	540.993	7,5%	8,1%
1994	51.676	45.928	677.791	563.158	7,6%	8,2%
1995	56.988	50.721	729.159	606.974	7,8%	8,4%
1996	75.524	68.594	986.020	857.897	7,7%	8,0%
1997	83.415	75.685	1.022.896	887.689	8,2%	8,5%
1998	97.915	89.274	1.090.820	948.692	9,0%	9,4%
1999	125.920	116.661	1.340.655	1.194.792	9,4%	9,8%
2000	139.104	129.465	1.379.749	1.233.584	10,1%	10,5%
2001	143.242	134.711	1.448.392	1.302.843	9,9%	10,3%
2002	153.524	143.877	1.503.286	1.352.420	10,2%	10,6%
2003	213.798	204.204	2.193.999	2.040.530	9,7%	10,0%

Fonte: elab. Veneto Lavoro su dati Istat - Ministero dell'Interno; per il 2003 dati Ministero dell'Interno - Coses/Osiv (www.provincia.venezia.it/osiv)

Tab. 1.2.2 – Permessi di soggiorno al 31 dicembre per classe di età – Veneto (2000 – 2002)

Veneto	Maschi e Femmine			Maschi			Femmine		
	2000	2001	2002	2000	2001	2002	2000	2001	2002
Valori assoluti									
Fino a 17	8.489	8.451	7.733	4.652	4.675	4.266	3.837	3.776	3.467
18-24	20.050	20.353	21.295	9.915	10.365	10.316	10.135	9.988	10.979
25-29	26.032	26.067	26.885	13.753	13.552	13.288	12.279	12.515	13.597
30-34	29.009	29.390	30.552	17.895	17.911	17.695	11.114	11.479	12.857
35-39	21.541	22.867	25.070	13.999	14.753	15.619	7.542	8.114	9.451
40-44	13.559	14.388	16.419	9.038	9.581	10.629	4.521	4.807	5.790
45-49	7.574	8.328	9.693	4.842	5.371	6.040	2.732	2.957	3.653
50-54	4.524	4.783	5.620	2.302	2.467	3.026	2.222	2.316	2.594
55-59	2.752	2.875	3.416	1.118	1.192	1.451	1.634	1.683	1.965
60-64	2.044	2.020	2.458	850	799	988	1.194	1.221	1.470
65 e più	3.530	3.720	4.383	1.403	1.469	1.765	2.127	2.251	2.618
Totale	139.104	143.242	153.524	79.767	82.135	85.083	59.337	61.107	68.441
Composizione %									
Fino a 17	6,1	5,9	5,0	5,8	5,7	5,0	6,5	6,2	5,1
18-24	14,4	14,2	13,9	12,4	12,6	12,1	17,1	16,3	16,0
25-29	18,7	18,2	17,5	17,2	16,5	15,6	20,7	20,5	19,9
30-34	20,9	20,5	19,9	22,4	21,8	20,8	18,7	18,8	18,8
35-39	15,5	16,0	16,3	17,5	18,0	18,4	12,7	13,3	13,8
40-44	9,7	10,0	10,7	11,3	11,7	12,5	7,6	7,9	8,5
45-49	5,4	5,8	6,3	6,1	6,5	7,1	4,6	4,8	5,3
50-54	3,3	3,3	3,7	2,9	3,0	3,6	3,7	3,8	3,8
55-59	2,0	2,0	2,2	1,4	1,5	1,7	2,8	2,8	2,9
60-64	1,5	1,4	1,6	1,1	1,0	1,2	2,0	2,0	2,1
65 e più	2,5	2,6	2,9	1,8	1,8	2,1	3,6	3,7	3,8
Totale	100,0	100,0	100,0	100,0	100,0	100,0	100,0	100,0	100,0

Fonte: elab. Veneto Lavoro su dati Istat - Ministero dell'Interno

Tab. 1.2.3 – Permessi di soggiorno al 31 dicembre per area geografica e principali Paesi di cittadinanza – Veneto e Italia (2000 – 2003)

Aree geografiche e paesi di cittadinanza	Veneto				Italia				Quota Veneto/Italia	
	2000	2001	2002	2003	2000	2001	2002	2003	2000	2003
EUROPA	62.399	62.906	70.109	111.992	560.588	596.244	639.566	1.051.404	11,1	10,7
Unione Europea	9.639	8.531	9.647	9.594	146.165	145.549	150.866	153.469	6,6	6,3
di cui: Francia	1.437	1.257	1.417	1.413	25.470	25.288	26.274	26.540	5,6	5,3
Germania	2.747	2.476	2.702	2.641	35.667	34.964	36.320	37.159	7,7	7,1
Regno Unito	1.648	1.424	1.679	1.625	23.424	23.363	24.491	25.100	7,0	6,5
Spagna	984	897	1.083	1.185	18.502	19.551	20.930	21.843	5,3	5,4
Europa centro orientale	52.127	53.786	59.843	101.732	394.219	430.160	467.434	874.191	13,2	11,6
di cui: Albania	12.628	13.351	14.827	19.621	146.321	157.646	171.567	233.616	8,6	8,4
Bosnia - Erzegovina	3.271	3.069	3.354	4.485	12.093	12.199	12.776	15.182	27,0	29,5
Croazia	4.685	4.193	4.436	6.291	16.690	16.564	16.858	21.336	28,1	29,5
Jugoslavia	12.429	11.538	11.408	13.075	40.151	39.278	40.237	45.302	31,0	28,9
Macedonia	3.908	3.962	4.373	6.351	22.504	24.685	26.210	33.656	17,4	18,9
Polonia	1.409	1.600	1.948	3.195	30.419	32.889	34.980	65.847	4,6	4,9
Romania	8.929	10.756	12.918	27.586	69.999	82.555	94.818	239.426	12,8	11,5
Russia	1.072	857	892	1.227	13.272	13.108	12.787	18.924	8,1	6,5
Slovenia	276	230	235	290	3.716	3.751	3.767	4.377	7,4	6,6
Altri paesi europei	633	589	619	619	20.204	20.535	21.266	23.744	3,1	2,6
di cui: Svizzera	532	499	526	666	15.085	15.456	15.852	17.832	3,5	3,7
AFRICA	44.979	45.981	46.394	55.633	388.327	401.050	401.442	516.424	11,6	10,8
Africa settentrionale	26.105	27.104	27.765	34.332	254.873	266.053	267.058	325.405	10,2	10,6
di cui: Algeria	1.157	1.366	1.379	1.558	13.038	12.321	11.943	16.835	8,9	9,3
Egitto	283	316	319	420	32.381	31.814	31.061	44.798	0,9	0,9
Marocco	21.904	22.233	23.017	28.836	162.254	167.334	170.746	227.940	13,5	12,7
Tunisia	2.709	3.131	2.971	3.436	45.972	53.034	51.137	60.572	5,9	5,7
Africa occidentale	17.169	17.189	16.776	19.247	97.515	98.784	98.150	124.398	17,6	15,5
di cui: Costa d'Avorio	843	949	969	1.105	6.351	7.064	7.122	9.576	13,3	11,5
Ghana	6.420	6.109	5.745	5.848	19.650	19.993	19.691	23.060	32,7	25,4
Nigeria	4.632	4.660	4.464	5.431	19.489	20.835	19.508	24.986	23,8	21,7
Senegal	4.004	4.037	4.015	4.938	39.170	37.806	36.959	47.762	10,2	10,3
Africa orientale	924	861	872	838	27.546	27.011	26.586	28.645	3,4	2,9
di cui: Etiopia	142	128	128	122	5.115	4.791	4.593	5.137	2,8	2,4
Maurizio	100	119	125	131	6.324	6.564	6.407	6.581	1,6	2,0
Somalia	281	218	205	174	6.281	5.155	4.882	5.148	4,5	3,4
Africa centro meridionale	781	827	981	1.216	8.393	9.202	9.648	10.976	9,3	11,1
ASIA	19.608	22.420	23.874	31.031	265.040	278.003	281.131	368.204	7,4	8,4
Asia occidentale	1.205	1.198	1.274	1.415	18.262	18.032	18.635	20.050	6,6	7,1
di cui: Iran	383	372	393	403	5.791	5.748	5.814	6.164	6,6	6,5
Israele	133	141	140	178	1.894	2.026	2.095	2.398	7,0	7,4
Asia centro meridionale	9.834	12.212	12.815	15.388	105.052	114.439	115.199	154.988	9,4	9,9
di cui: Bangladesh	3.140	4.143	4.756	5.818	20.820	22.048	22.237	32.391	15,1	18,0
India	3.170	3.298	3.602	3.963	30.006	31.861	34.324	47.170	10,6	8,4
Pakistan	610	632	645	737	18.551	19.985	20.616	30.506	3,3	2,4
Sri Lanka	2.866	4.058	3.694	4.665	33.789	38.413	35.696	41.539	8,5	11,2
Asia orientale	8.569	9.010	9.785	14.228	141.726	145.532	147.297	193.166	6,0	7,4
di cui: Cina	5.489	6.119	6.827	10.705	60.143	61.452	64.010	100.109	9,1	10,7
Filippine	2.112	2.047	2.065	2.562	65.073	67.258	65.575	73.847	3,2	3,5
Giappone	315	270	307	373	6.750	6.586	7.124	7.763	4,7	4,8
AMERICA	11.922	11.756	12.928	14.859	162.790	169.972	177.852	251.339	7,3	5,9
America settentrionale	4.959	4.485	4.777	4.469	48.119	47.257	48.489	51.203	10,3	8,7
di cui: Stati Uniti	4.847	4.379	4.643	4.341	45.528	44.653	45.642	48.286	10,6	9,0
America centro meridionale	6.963	7.271	8.151	10.390	114.671	122.715	129.363	200.136	6,1	5,2
di cui: Argentina	401	463	858	1.118	6.286	7.536	11.266	14.553	6,4	7,7
Brasile	1.735	1.762	1.933	2.742	18.951	19.864	20.941	26.858	9,2	10,2
Colombia	1.062	1.195	1.243	1.510	9.898	11.149	11.490	15.182	10,7	9,9
R. Dominicana	1.095	1.095	1.094	1.192	11.377	12.073	11.794	13.160	9,6	9,1
Ecuador	261	314	359	-	11.170	12.341	12.281	45.859	2,3	-
Peru'	672	738	720	911	30.142	31.368	31.323	46.964	2,2	1,9
OCEANIA	162	144	179	173	2.430	2.547	2.680	2.767	6,7	6,3
Apolidi	34	35	40	110	574	576	615	886	5,9	12,4
TOTALE	139.104	143.242	153.524	213.798	1.379.749	1.448.392	1.503.286	2.193.999	10,1	9,7
di cui: Paesi a forte press.migratoria	123.263	129.082	137.855	198.345	1.154.187	1.223.892	1.270.766	1.949.680	10,7	10,2

Fonte: elab. Veneto Lavoro su dati Istat - Ministero dell'Interno; per il 2003 dati Ministero dell'Interno - Coses/Osiv (www.provincia.venezia.it/osiv) e Dossier Caritas/Migrantes 2004

Tab. 1.2.4 – Permessi di soggiorno al 31 dicembre per motivo della presenza, motivo di lavoro e sesso – Veneto e Italia (2000 – 2003)

Motivi della presenza	2000			2001			2002			2003	Variaz. % 2003/2000
	M	F	M+F	M	F	M+F	M	F	M+F	M+F	
Veneto											
Lavoro	66.862	20.334	87.196	68.632	20.326	88.958	69.712	21.474	91.186	143.687	64,8
di cui:											
- subordinato	55.486	16.213	71.699	56.763	16.300	73.063	57.964	17.623	75.587	129.239	80,3
- autonomo	7.650	2.099	9.749	9.117	2.595	11.712	10.074	2.892	12.966	14.448	48,2
- ricerca lavoro	3.726	2.022	5.748	2.752	1.431	4.183	1.674	959	2.633	(*)	-
Famiglia	8.967	34.145	43.112	9.248	35.926	45.174	10.627	41.730	52.357	58.051	34,7
Religione	185	408	593	176	393	569	161	392	553	607	2,4
Residenza elettiva	1.194	1.588	2.782	1.171	1.528	2.699	1.352	1.690	3.042	2.555	-8,2
Studio	1.005	1.408	2.413	1.078	1.366	2.444	1.342	1.711	3.053	3.797	57,4
Turismo	142	373	515	133	329	462	67	262	329	1.005	95,1
Asilo	254	120	374	324	153	477	298	160	458	520	39,0
Richiesta asilo	175	49	224	510	73	583	562	76	638	575	156,7
Altro	983	912	1.895	863	1.013	1.876	962	946	1.908	3.001	58,4
Totale	79.767	59.337	139.104	82.135	61.107	143.242	85.083	68.441	153.524	213.798	53,7
Italia											
Lavoro	583.616	254.329	837.945	585.551	255.415	840.966	578.217	251.544	829.761	1.449.746	
di cui:											
- subordinato	454.423	210.911	665.334	469.707	214.772	684.479	682.250	469.160	213.090	-	
- autonomo	70.981	18.672	89.653	82.559	22.113	104.672	110.052	86.409	23.643	-	
- ricerca lavoro	58.212	24.746	82.958	33.285	18.530	51.815	37.459	22.648	14.811	-	
Famiglia	77.616	288.278	365.894	90.942	330.819	421.761	103.934	374.025	477.959	532.670	
Religione	25.982	27.178	53.160	26.320	28.369	54.689	25.445	28.165	53.610	54.146	
Residenza elettiva	24.148	29.599	53.747	24.395	29.997	54.392	25.920	30.983	56.903	48.629	
Studio	13.530	16.946	30.476	15.306	17.909	33.215	16.764	21.248	38.012	43.596	
Turismo	1.277	3.476	4.753	1.175	3.589	4.764	1.523	4.334	5.857	-	
Asilo	3.157	1.319	4.476	4.109	1.702	5.811	4.490	1.736	6.226	6.768	
Richiesta asilo	4.073	970	5.043	6.018	1.491	7.509	8.189	1.468	9.657	10.550	
Altro	12.437	11.818	24.255	11.114	14.171	25.285	12.594	12.707	25.301	-	
Totale	745.836	633.913	1.379.749	764.930	683.462	1.448.392	777.076	726.210	1.503.286	2.193.999	
Quota Veneto/Italia											
Lavoro	11,5	8,0	10,4	11,7	8,0	10,6	12,1	8,5	11,0	9,9	
di cui:											
- subordinato	12,2	7,7	10,8	12,1	7,6	10,7	8,5	3,8	35,5	-	
- autonomo	10,8	11,2	10,9	11,0	11,7	11,2	9,2	3,3	54,8	-	
- ricerca lavoro	6,4	8,2	6,9	8,3	7,7	8,1	4,5	4,2	17,8	-	
Famiglia	11,6	11,8	11,8	10,2	10,9	10,7	10,2	11,2	11,0	10,9	
Religione	0,7	1,5	1,1	0,7	1,4	1,0	0,6	1,4	1,0	1,1	
Residenza elettiva	4,9	5,4	5,2	4,8	5,1	5,0	5,2	5,5	5,3	5,3	
Studio	7,4	8,3	7,9	7,0	7,6	7,4	8,0	8,1	8,0	8,7	
Turismo	11,1	10,7	10,8	11,3	9,2	9,7	4,4	6,0	5,6	-	
Asilo	8,0	9,1	8,4	7,9	9,0	8,2	6,6	9,2	7,4	7,7	
Richiesta asilo	4,3	5,1	4,4	8,5	4,9	7,8	6,9	5,2	6,6	5,5	
Altro	7,9	7,7	7,8	7,8	7,1	7,4	7,6	7,4	7,5	-	
Totale	10,7	9,4	10,1	10,7	8,9	9,9	10,9	9,4	10,2	9,7	

* I dati non sono stati forniti con la distinzione per 'Ricerca di lavoro'. I permessi rilasciati per tale motivo sono inclusi in 'Lavoro subordinato'.

Fonte: elab. Veneto Lavoro su dati Istat - Ministero dell'Interno; per il 2003 dati Ministero dell'Interno - Coses/Osiv (www.provincia.venezia.it/osiv) e Dossier Caritas/Migrantes 2004

Tab 1.2.5 – Permessi di soggiorno al 31 dicembre per provincia, per motivo della presenza e sesso – Veneto (2002)

Motivo della presenza	Province							Totale regione
	Verona	Vicenza	Belluno	Treviso	Venezia	Padova	Rovigo	
Maschi e Femmine								
Lavoro subordinato	15.720	17.399	2.317	20.261	8.081	10.103	1.706	75.587
Lavoro autonomo	4.788	1.607	148	2.593	1.245	2.213	372	12.966
Ricerca lavoro	729	875	59	309	156	398	107	2.633
Totale lavoro	21.237	19.881	2.524	23.163	9.482	12.714	2.185	91.186
Famiglia	11.989	13.864	1.790	11.144	5.507	6.427	1.636	52.357
Religione	224	48	17	47	83	86	48	553
Residenza elettiva	1.302	285	66	410	661	268	50	3.042
Studio	448	216	157	177	528	1.461	66	3.053
Turismo	43	72	15	119	6	28	46	329
Asilo	104	58	23	73	125	56	19	458
Richiesta asilo	73	164	8	205	127	45	16	638
Altro	397	282	51	501	247	347	83	1.908
Totale motivi	35.817	34.870	4.651	35.839	16.766	21.432	4.149	153.524
Maschi								
Lavoro subordinato	11.656	13.583	1.678	16.383	6.032	7.312	1.320	57.964
Lavoro autonomo	3.671	1.215	123	2.136	921	1.712	296	10.074
Ricerca lavoro	505	511	43	204	91	266	54	1.674
Totale lavoro	15.832	15.309	1.844	18.723	7.044	9.290	1.670	69.712
Famiglia	2.384	2.937	378	2.281	1.087	1.194	366	10.627
Religione	48	15	7	14	25	40	12	161
Residenza elettiva	521	177	32	187	283	126	26	1.352
Studio	203	98	94	73	220	623	31	1.342
Turismo	18	10	3	21	2	6	7	67
Asilo	63	37	12	54	85	37	10	298
Richiesta asilo	60	143	7	198	109	36	9	562
Altro	156	149	25	290	137	172	33	962
Totale motivi	19.285	18.875	2.402	21.841	8.992	11.524	2.164	85.083
Femmine								
Lavoro subordinato	4.064	3.816	639	3.878	2.049	2.791	386	17.623
Lavoro autonomo	1.117	392	25	457	324	501	76	2.892
Ricerca lavoro	224	364	16	105	65	132	53	959
Totale lavoro	5.405	4.572	680	4.440	2.438	3.424	515	21.474
Famiglia	9.605	10.927	1.412	8.863	4.420	5.233	1.270	41.730
Religione	176	33	10	33	58	46	36	392
Residenza elettiva	781	108	34	223	378	142	24	1.690
Studio	245	118	63	104	308	838	35	1.711
Turismo	25	62	12	98	4	22	39	262
Asilo	41	21	11	19	40	19	9	160
Richiesta asilo	13	21	1	7	18	9	7	76
Altro	241	133	26	211	110	175	50	946
Totale motivi	16.532	15.995	2.249	13.998	7.774	9.908	1.985	68.441

Fonte: elab. Veneto Lavoro su dati Istat - Ministero dell'Interno

Tab 1.3.1 – Concessioni di cittadinanza – Veneto e Italia (1999 – 2002)

	Coniugati			Ordinarie			Totale concessioni		
	Maschi	Femmine	Totale	Maschi	Femmine	Totale	Maschi	Femmine	Totale
Veneto									
1999	124	580	704	79	40	119	203	620	823
2000	114	523	637	91	31	122	205	554	759
2001	104	570	674	46	24	70	150	594	744
2002	91	624	719	53	15	68	144	643	787
Italia									
1999	1.369	6.134	7.502	1.114	591	1.705	2.482	6.725	9.207
2000	1.095	5.282	6.377	934	490	1.424	2.029	5.772	7.801
2001	1.209	6.251	7.428	714	382	1.097	1.927	6.633	8.560
2002	1.146	6.630	7.776	653	269	922	1.799	6.899	8.698
Italia + residenti estero									
1999	2.338	7.275	9.613	1.124	600	1.724	3.462	7.875	11.337
2000	1.911	6.248	8.159	940	495	1.435	2.851	6.743	9.594
2001	1.999	7.269	9.268	726	387	1.113	2.725	7.656	10.381
2002	2.039	7.702	9.741	654	275	929	2.693	7.977	10.670

Fonte: Ministero dell'Interno

Tab 1.4.1 – Sviluppo previsto della popolazione del Veneto secondo il modello Simula/Veneto Lavoro (base al 1 gennaio)

	2000	2005	2010	2020	Var. 2020-2000
A. SCENARIO TENDENZIALE APERTO					
A. POPOLAZIONE TOTALE	4.511.714	4.664.247	4.833.938	5.198.837	687.123
B. POPOLAZIONE IN ETA' 15-64	3.102.140	3.133.950	3.220.760	3.420.472	318.332
C. POPOLAZIONE IN ETA' 20-49	2.025.264	2.045.067	2.059.693	2.028.026	2.762
B. SCENARIO TENDENZIALE NATURALE (Popolazione chiusa)					
A. POPOLAZIONE TOTALE	4.511.714	4.542.416	4.515.386	4.350.188	-161.526
B. POPOLAZIONE IN ETA' 15-64	3.102.140	3.017.105	2.927.037	2.720.061	-382.079
C. POPOLAZIONE IN ETA' 20-49	2.025.264	1.945.352	1.803.046	1.423.025	-602.239

Fonte: Veneto Lavoro (Migliorini, 2002)

Tab 1.4.2 – Sviluppo previsto della popolazione del Veneto secondo l'Istat (base al 1 gennaio)

	2001	2005	2010	2020	Var. 2020-2000
A. IPOTESI CENTRALE					
A. POPOLAZIONE TOTALE	4.540.853	4.613.783	4.683.155	4.722.965	182.112
B. POPOLAZIONE IN ETA' 15-64	3.117.771	3.096.088	3.075.691	3.034.644	-83.127
C. POPOLAZIONE IN ETA' 20-49	2.042.180	2.018.862	1.951.116	1.698.769	-343.411
B. IPOTESI ALTA					
A. POPOLAZIONE TOTALE	4.540.853	4.650.502	4.791.358	5.007.486	466.633
B. POPOLAZIONE IN ETA' 15-64	3.117.771	3.113.377	3.117.590	3.144.759	26.988
C. POPOLAZIONE IN ETA' 20-49	2.042.180	2.033.890	1.986.638	1.773.447	-268.733

Fonte: Istat (www.demo.istat.it)

2. IMMIGRATI AL LAVORO. MISURE DI STOCK

2.1. Occupati dipendenti (fonte: Veneto Lavoro)

- secondo elaborazioni condotte sui dati delle Amministrazioni Prov.li-Archivi Netlabor, gli extracomunitari occupati (nel lavoro dipendente privato) a fine 2000 erano circa 64.000; nei due anni successivi, con una crescita superiore alle 10.000 unità annue, sono arrivati a poco più di 90.000; la quota di donne immigrate occupate è salita dal 22% al 25% del totale; le aree del trevigiano e del vicentino presentano la maggior concentrazione di lavoratori immigrati occupati (**tab. 2.1.1**);
- considerando i valori di stock-flusso (tutti gli immigrati che nel corso dell'anno osservato hanno lavorato più o meno continuativamente) si evidenzia che già nel 2000 gli extracomunitari che hanno lavorato in Veneto risultavano oltre 90.000; nel 2002 si è giunti a superare le 130.000 unità (**tab. 2.1.2**);
- la distribuzione degli occupati per settore (dati 2002), sia dei valori di stock che degli stock-flusso, consente di registrare la grande rilevanza della presenza di extracomunitari in diversi comparti: agricoltura, settori industriali (metalmecanica, moda, legno-mobilia), costruzioni, ricettività, servizi; la differenza tra stock e stock-flusso (particolarmente accentuata per l'agricoltura) dà un'indicazione sui livelli sia di stagionalità delle produzioni sia di mobilità della manodopera immigrata (**tab. 2.1.3** e **tab. 2.1.4**);
- la distribuzione degli occupati per nazionalità attesta che il gruppo più numeroso è quello dei marocchini, seguito da rumeni, albanesi, jugoslavi, cinesi: questi gruppi superano i 5.000 occupati a stock e i 7.000 secondo gli stock-flussi. Di rilievo sono pure le provenienze da Ghana, Bangladesh, Senegal, Nigeria, India, Macedonia e Croazia. Nel loro insieme questi 12 Paesi concentrano il 75% degli immigrati occupati in regione (**tab. 2.1.5** e **tab. 2.1.6**);
- circa due terzi degli occupati extracomunitari ha un'età inferiore ai 35 anni e contribuisce quindi all'abbassamento dell'età media degli occupati (**tab. 2.1.7** e **tab. 2.1.8**);
- confrontando i dati sui residenti secondo il censimento 2001 con gli occupati alla medesima data (**tab. 2.1.9**) e confrontando per il 2002 i dati sui permessi di soggiorno in essere¹ con i dati sugli occupati nel medesimo anno (**tab. 2.1.10**), si ricavano degli indici grezzi di tassi di occupazione per Centro per l'impiego (con indici elevati in tutte le aree centrali e, in modo particolare, per quelle pedemontane) e per nazionalità;

2.2. Occupati dipendenti e autonomi (fonte: Inps/Coses-Osiv)

- secondo i dati Inps di stock-flusso (vale a dire relativi a lavoratori per i quali è stato versato almeno un contributo nel corso dell'anno), gli immigrati regolarmente occupati in Veneto ammontavano nel 2001 a 82.344: è un dato che indica un netto raddoppio della consistenza complessiva rispetto al 1997 (quando erano 41.633); la consistenza dei lavoratori autonomi (commercianti e artigiani) risulta assolutamente modesta (circa 2.000 unità), anche se in evidente crescita; in larga misura i lavoratori extracomunitari immigrati sono concentrati nelle classi d'età centrali (25-44 anni) (**tab. 2.2.1**);
- i lavoratori autonomi sono costituiti soprattutto da artigiani; tra i lavoratori dipendenti circa il 90% è formato da dipendenti attivi nell'industria e nei servizi mentre il restante 10% è impegnato in agricoltura e nel lavoro domestico; dall'Europa dell'Est proveniva nel 2001 la maggioranza relativa degli immigrati occupati (oltre 33.000: soprattutto albanesi, jugoslavi e rumeni), ma di poco inferiore risultava la presenza di africani (oltre 31.000:

¹ Per alcune nazionalità, il dato sugli occupati (stock-flusso) supera quello sui permessi di soggiorno in essere a fine anno: ciò è dovuto al fatto che in quest'ultimo aggregato non sono inclusi coloro che hanno ottenuto nel corso dell'anno un permesso per lavoro stagionale già esauritosi (vedi ad esempio i polacchi, molto più numerosi tra gli occupati che tra i soggiornanti a fine anno).

soprattutto marocchini, ghanesi e senegalesi); poco meno di 15.000 risultavano infine gli asiatici (provenienti soprattutto dal Bangladesh, dalla Cina e dall'India) mentre di scarso rilievo risultava la presenza di immigrati dall'America del Sud (poco più di 2.000) (**tab. 2.2.2**);

- gli immigrati attivi nell'industria e nei servizi sono impiegati soprattutto nei comparti della meccanica (quasi 18.000), nel commercio (16.000), nelle manifatturiere varie (alimentari, gomma-plastica etc.: 14.000), nell'edilizia (oltre 9.000) (**tab. 2.2.3**);

2.3. Lavoratori domestici (fonte: Inps)

- nel 2002 i lavoratori domestici in Italia, con almeno un contributo versato, risultavano 224.000; oltre la metà di questi erano stranieri (126.000); in Veneto su 14.000 lavoratori domestici in complesso, gli stranieri risultavano quasi 7.000 (**tab. 2.3.1**);
- quasi il 90% dei lavoratori domestici è costituito da donne in età compresa soprattutto tra i 30 e i 40 anni; negli ultimi anni è stata particolarmente intensa la crescita delle quarantenni (**tab. 2.3.2**);
- la maggior parte dei lavoratori domestici (sia italiani che stranieri) risulta impiegata per meno di 14 ore; consistente è pure la quota di quanti sono impiegati tra le 15 e le 24 ore settimanali; i casi di impiego full-time risultano, nei dati Inps, estremamente ridotti: mediamente in Veneto poco più di un migliaio, includendo sia stranieri che italiani (**tab. 2.3.3**);

2.4. Cariche imprenditoriali

- una fonte informativa indiretta sull'occupazione autonoma degli immigrati è costituita dai dati Infocamere (Registro delle imprese): secondo tale fonte, nel 2003 i nati in Paesi non Ue (tra i quali peraltro si può stimare che circa il 30% sia costituito da cittadini italiani nati all'estero) risultavano titolari presso le imprese venete di circa 23.000 "cariche imprenditoriali": in particolari i titolari di impresa risultavano oltre 13.000 (**tab. 2.4.1**);
- le cariche imprenditoriali detenute da soggetti nati all'estero risultavano particolarmente presenti nei settori del commercio-ristorazione (quasi 8.000), delle costruzioni (6.000), dei servizi alle imprese /trasporti e delle imprese manifatturiere (circa 4.000 in entrambi i casi) (**tab. 2.4.2**);
- considerando alcune nazionalità specifiche, si evidenzia la consistente presenza relativa e la forte crescita delle cariche imprenditoriali detenute da marocchini (oltre 2.000), cinesi (quasi 2.000) e rumeni (circa 1.200) (**tab. 2.4.3**);

Tab. 2.1.1 – Occupati (stock al 31 dicembre) per Centro per l'impiego, sesso ed anno – Veneto (2000 – 2002)

	2000			2001			2002		
	Maschi	Femmine	Totale	Maschi	Femmine	Totale	Maschi	Femmine	Totale
Agordo	117	82	199	139	108	247	143	160	303
Belluno	517	328	845	630	399	1.029	700	476	1.176
Calalzo di Cadore	308	142	450	347	209	556	371	299	670
Feltre	261	131	392	298	171	469	430	248	678
BELLUNO	1.203	683	1.886	1.414	887	2.301	1.644	1.183	2.827
Camposampiero	1.402	280	1.682	1.601	418	2.019	1.878	511	2.389
Cittadella	1.920	425	2.345	2.220	516	2.736	2.578	737	3.315
Este	395	78	473	431	106	537	706	249	955
Monselice	339	70	409	440	106	546	663	209	872
Padova	2.868	924	3.792	3.424	1.237	4.661	3.965	1.600	5.565
Piove di Sacco	406	62	468	517	98	615	562	144	706
PADOVA	7.330	1.839	9.169	8.633	2.481	11.114	10.352	3.450	13.802
Adria	161	26	187	170	40	210	296	57	353
Badia Polesine	186	56	242	211	80	291	330	120	450
Rovigo	261	89	350	314	122	436	495	198	693
ROVIGO	608	171	779	695	242	937	1.121	375	1.496
Castelfranco Veneto	2.503	537	3.040	2.775	683	3.458	3.613	883	4.496
Conegliano	2.536	715	3.251	2.750	811	3.561	3.140	1.012	4.152
Montebelluna	1.840	624	2.464	2.065	709	2.774	2.434	896	3.330
Oderzo	1.818	419	2.237	2.157	569	2.726	2.743	881	3.624
Pieve di Soligo	952	197	1.149	1.092	241	1.333	1.361	333	1.694
Treviso	3.748	1.153	4.901	4.386	1.523	5.909	5.270	1.842	7.112
Vittorio Veneto	600	200	800	672	242	914	817	333	1.150
TREVISO	13.997	3.845	17.842	15.897	4.778	20.675	19.378	6.180	25.558
Chioggia	85	20	105	136	43	179	263	74	337
Dolo	469	121	590	660	189	849	769	270	1.039
San Donà di Piave	688	108	796	845	188	1.033	855	225	1.080
Mirano	624	164	788	721	232	953	697	246	943
Portogruaro	325	88	413	444	129	573	702	227	929
Venezia	1.337	389	1.726	2.040	609	2.649	2.244	778	3.022
VENEZIA	3.528	890	4.418	4.846	1.390	6.236	5.530	1.820	7.350
Arzignano	4.500	934	5.434	4.761	943	5.704	5.229	1.073	6.302
Asiago	75	31	106	98	48	146	111	63	174
Bassano del Grappa	2.237	486	2.723	2.412	617	3.029	2.833	752	3.585
Lonigo	1.272	281	1.553	1.487	369	1.856	1.823	479	2.302
Schio	1.288	335	1.623	1.347	381	1.728	1.632	409	2.041
Thiene	1.388	337	1.725	1.563	408	1.971	1.897	452	2.349
Valdagno	872	241	1.113	912	302	1.214	1.149	361	1.510
Vicenza	3.281	1.214	4.495	3.591	1.483	5.074	4.446	1.773	6.219
VICENZA	14.913	3.859	18.772	16.171	4.551	20.722	19.120	5.362	24.482
Affi	986	244	1.230	1.096	329	1.425	971	298	1.269
San Bonifacio	1.268	252	1.520	1.663	357	2.020	2.130	486	2.616
Bovolone	520	151	671	558	176	734	618	220	838
Legnago	413	136	549	573	225	798	824	272	1.096
Verona	4.626	1.550	6.176	5.441	2.101	7.542	5.931	2.541	8.472
Villafranca di Verona	917	296	1.213	1.081	347	1.428	1.089	324	1.413
VERONA	8.730	2.629	11.359	10.412	3.535	13.947	11.563	4.141	15.704
Totale complessivo	50.309	13.916	64.225	58.068	17.864	75.932	68.708	22.511	91.219

Fonte: elab. Veneto Lavoro su dati Netlabor/Amministrazioni provinciali del Veneto-Cpi

Tab. 2.1.2 – Occupati (stock-flusso al 31 dicembre) per Centro per l'impiego, sesso e anno – Veneto (2000 – 2002)

	2000			2001			2002		
	Maschi	Femmine	Totale	Maschi	Femmine	Totale	Maschi	Femmine	Totale
Agordo	148	107	255	207	164	371	206	220	426
Belluno	702	414	1.116	880	516	1.396	975	641	1.616
Calalzo di Cadore	374	221	595	473	298	771	512	408	920
Feltre	358	163	521	435	242	677	635	344	979
BELLUNO	1.582	905	2.487	1.995	1.220	3.215	2.328	1.613	3.941
Camposampiero	1.861	384	2.245	2.196	576	2.772	2.608	734	3.342
Cittadella	2.548	600	3.148	2.853	734	3.587	3.380	1.034	4.414
Este	558	107	665	604	170	774	899	307	1.206
Monselice	512	100	612	684	182	866	962	298	1.260
Padova	3.987	1.342	5.329	4.880	1.884	6.764	5.469	2.437	7.906
Piove di Sacco	572	91	663	716	148	864	788	194	982
PADOVA	10.038	2.624	12.662	11.933	3.694	15.627	14.106	5.004	19.110
Adria	244	59	303	324	82	406	436	132	568
Badia Polesine	354	115	469	414	174	588	558	293	851
Rovigo	418	146	564	508	199	707	729	308	1.037
ROVIGO	1.016	320	1.336	1.246	455	1.701	1.723	733	2.456
Castelfranco Veneto	3.228	786	4.014	3.714	968	4.682	4.640	1.235	5.875
Conegliano	3.206	930	4.136	3.470	1.093	4.563	3.959	1.334	5.293
Montebelluna	2.403	814	3.217	2.833	1.035	3.868	3.339	1.267	4.606
Oderzo	2.264	539	2.803	2.780	748	3.528	3.486	1.153	4.639
Pieve di Soligo	1.166	247	1.413	1.348	308	1.656	1.659	436	2.095
Treviso	5.005	1.595	6.600	5.777	2.113	7.890	7.041	2.645	9.686
Vittorio Veneto	747	259	1.006	891	342	1.233	1.075	448	1.523
TREVISO	18.019	5.170	23.189	20.813	6.607	27.420	25.199	8.518	33.717
Chioggia	132	38	170	209	63	272	350	133	483
Dolo	654	168	822	912	314	1.226	1.131	421	1.552
San Donà di Piave	1.213	401	1.614	1.563	640	2.203	1.559	688	2.247
Mirano	915	265	1.180	1.161	347	1.508	1.140	371	1.511
Portogruaro	641	307	948	872	420	1.292	1.251	645	1.896
Venezia	2.154	624	2.778	3.165	1.028	4.193	3.266	1.275	4.541
VENEZIA	5.709	1.803	7.512	7.882	2.812	10.694	8.697	3.533	12.230
Arzignano	5.502	1.140	6.642	5.835	1.191	7.026	6.560	1.362	7.922
Asiago	107	45	152	128	74	202	142	93	235
Bassano del Grappa	2.833	674	3.507	3.148	898	4.046	3.647	1.116	4.763
Lonigo	1.652	388	2.040	1.943	511	2.454	2.371	660	3.031
Schio	1.571	441	2.012	1.851	555	2.406	2.149	608	2.757
Thiene	1.776	481	2.257	2.035	575	2.610	2.484	686	3.170
Valdagno	1.068	339	1.407	1.188	413	1.601	1.440	509	1.949
Vicenza	4.388	1.663	6.051	4.922	2.100	7.022	5.903	2.503	8.406
VICENZA	18.897	5.171	24.068	21.050	6.317	27.367	24.696	7.537	32.233
Affi	1.788	736	2.524	2.005	922	2.927	1.602	679	2.281
San Bonifacio	2.124	431	2.555	2.509	619	3.128	3.177	816	3.993
Bovolone	1.260	676	1.936	1.343	736	2.079	1.552	1.008	2.560
Legnago	772	277	1.049	1.031	442	1.473	1.385	578	1.963
Verona	7.327	3.154	10.481	8.830	4.121	12.951	9.590	4.924	14.514
Villafranca di Verona	1.322	490	1.812	1.584	628	2.212	1.626	709	2.335
VERONA	14.593	5.764	20.357	17.302	7.468	24.770	18.932	8.714	27.646
Totale complessivo	69.854	21.757	91.611	82.221	28.573	110.794	95.681	35.652	131.333

Fonte: elab. Veneto Lavoro su dati Netlabor/Amministrazione provinciali del Veneto-Cpi

Tab. 2.1.5 – Occupati (stock al 31.12.2002) per Centro per l'impiego e principali nazionalità di provenienza – Veneto

	Marocco	Romania	Albania	Jugoslavia (Serbia e Montenegro)	Cina	Ghana	Bangladesh	Senegal	Nigeria	India	Macedonia	Croazia	Altri Paesi	Totale complessivo
Agordo	20	22	71	47	16	0	2	0	5	0	9	31	80	303
Belluno	100	65	224	203	60	9	1	5	11	14	25	157	302	1.176
Calalzo di Cadore	127	24	67	32	105	0	2	0	7	5	9	70	222	670
Feltre	183	42	97	24	85	4	1	20	9	8	45	25	135	678
BELLUNO	430	153	459	306	266	13	6	25	32	27	88	283	739	2.827
Camposampiero	317	771	260	84	184	27	28	92	108	24	44	43	407	2.389
Cittadella	401	930	329	222	101	180	29	121	112	10	31	70	779	3.315
Este	401	108	132	23	32	3	4	17	0	13	29	8	185	955
Monselice	236	143	124	19	41	1	3	16	56	5	22	8	198	872
Padova	807	1.132	751	162	342	15	119	59	442	39	53	103	1.541	5.565
Pieve di Sacco	210	67	66	17	121	3	4	8	62	2	5	9	132	706
PADOVA	2.372	3.151	1.662	527	821	229	187	313	780	93	184	241	3.242	13.802
Adria	59	20	65	19	40	1	11	5	2	3	2	32	94	353
Badia Polesine	160	34	81	11	76	0	0	2	6	8	0	0	72	450
Rovigo	73	72	144	16	166	1	8	12	40	8	1	7	145	693
ROVIGO	292	126	290	46	282	2	19	19	48	19	3	39	311	1.496
Castelfranco Veneto	688	1.095	298	324	472	274	14	260	45	51	362	85	528	4.496
Conegliano	510	366	585	298	217	251	53	390	131	70	239	197	845	4.152
Montebelluna	856	412	277	205	507	61	15	106	53	25	165	96	552	3.330
Oderzo	319	971	593	173	101	46	17	283	126	211	96	182	506	3.624
Pieve di Soligo	307	95	172	79	48	29	270	86	6	11	199	72	320	1.694
Treviso	1.119	503	843	755	636	127	277	202	208	51	171	191	2.029	7.112
Vittorio Veneto	110	87	187	61	60	22	7	56	32	6	140	40	342	1.150
TREVISO	3.909	3.529	2.955	1.895	2.041	810	653	1.383	601	425	1.372	863	5.122	25.558
Chioggia	71	45	57	12	68	2	4	3	8	1	12	10	44	337
Dolo	203	143	145	37	92	0	107	6	80	9	1	15	201	1.039
San Donà di Piave	128	107	215	83	43	1	77	73	59	10	37	31	216	1.080
Mirano	164	89	171	39	142	2	57	60	39	8	12	9	151	943
Portogruaro	96	105	194	85	19	9	9	15	10	20	68	38	261	929
Venezia	202	205	275	227	209	4	357	101	116	14	149	109	1.054	3.022
VENEZIA	864	694	1.057	483	573	18	611	258	312	62	279	212	1.927	7.350
Arzignano	417	143	317	1.207	39	854	985	236	70	1.263	34	29	708	6.302
Asiago	13	25	32	40	7	2	3	0	1	1	10	5	35	174
Bassano del Grappa	575	454	271	378	121	335	24	291	84	41	104	125	782	3.585
Lonigo	436	133	298	506	70	107	222	136	25	132	9	18	210	2.302
Schio	269	131	114	470	46	139	242	94	14	44	39	83	356	2.041
Thiene	400	140	134	521	31	193	225	78	35	18	27	38	509	2.349
Valdagno	108	52	117	435	36	164	104	29	32	197	8	21	207	1.510
Vicenza	646	423	528	1.394	214	314	307	197	169	78	63	85	1.801	6.219
VICENZA	2.864	1.501	1.811	4.951	564	2.108	2.112	1.061	430	1.774	294	404	4.608	24.482
Affi	185	169	94	114	64	193	6	7	21	9	31	20	356	1.269
San Bonifacio	843	222	232	179	53	88	26	111	84	230	14	35	499	2.616
Bovolone	218	125	76	76	27	16	1	18	27	30	5	5	214	838
Legnago	549	95	60	103	19	17	0	13	13	13	1	10	203	1.096
Verona	1.491	1.178	497	494	300	459	27	163	613	112	49	108	2.981	8.472
Villafranca di Verona	175	178	106	73	114	114	1	77	162	46	9	33	325	1.413
VERONA	3.461	1.967	1.065	1.039	577	887	61	389	920	440	109	211	4.578	15.704
Totale complessivo	14.192	11.121	9.299	9.247	5.124	4.067	3.649	3.448	3.123	2.840	2.329	2.253	20.527	91.219

Fonte: elab. Veneto Lavoro su dati Netlabor/Amministrazione provinciali del Veneto-Cpi

Tab. 2.1.6 – Occupati (stock-flusso al 31.12.2002) per Centro per l'impiego e principali nazionalità di provenienza – Veneto

	Marocco	Romania	Albania	Jugoslavia (Serbia e Montenegro)	Cina	Ghana	Bangladesh	Senegal	Nigeria	India	Macedonia	Croazia	Altri Paesi	Totale complessivo
Agordo	26	42	93	54	20	0	2	0	5	0	11	51	122	426
Belluno	176	86	303	238	94	13	3	11	18	19	27	190	438	1.616
Calalzo di Cadore	161	30	96	43	135	0	3	0	12	6	15	89	330	920
Feltre	289	56	133	35	120	5	1	27	13	13	61	33	193	979
BELLUNO	652	214	625	370	369	18	9	38	48	38	114	363	1.083	3.941
Camposampiero	496	961	349	114	246	51	64	155	209	37	54	63	543	3.342
Cittadella	568	1.114	423	269	152	259	57	192	210	13	43	88	1.026	4.414
Este	532	128	166	29	43	4	5	24	2	18	34	9	212	1.206
Monselice	405	169	173	27	48	1	3	22	83	8	31	10	280	1.260
Padova	1.185	1.458	1.023	225	473	24	193	85	632	59	67	154	2.328	7.906
Piove di Sacco	288	81	99	21	187	5	6	11	93	4	5	14	168	982
PADOVA	3.474	3.911	2.233	685	1.149	344	328	489	1.229	139	234	338	4.557	19.110
Adria	96	37	86	27	58	1	15	13	16	4	2	35	176	568
Badia Polesine	312	43	137	19	102	1	0	9	12	19	0	3	194	851
Rovigo	119	102	204	29	231	1	9	18	71	10	5	10	228	1.037
ROVIGO	527	182	427	75	391	3	24	40	99	33	7	48	600	2.456
Castelfranco Veneto	938	1.296	371	393	629	417	25	414	74	61	423	107	727	5.875
Conegliano	676	427	727	340	286	365	68	537	174	78	291	214	1.110	5.293
Montebelluna	1.200	486	355	249	838	103	23	164	94	32	205	115	742	4.606
Oderzo	448	1.160	732	194	141	67	23	443	173	256	116	225	661	4.639
Pieve di Soligo	381	119	213	105	54	29	313	108	9	14	263	80	407	2.095
Treviso	1.512	600	1.105	926	915	179	370	331	300	63	235	243	2.907	9.686
Vittorio Veneto	159	102	245	78	73	34	8	83	54	6	184	49	448	1.523
TREVISO	5.314	4.190	3.748	2.285	2.936	1.194	830	2.080	878	510	1.717	1.033	7.002	33.717
Chioggia	113	59	76	18	81	2	4	6	18	1	13	13	79	483
Dolo	291	199	202	48	140	3	168	15	156	12	4	20	294	1.552
San Donà di Piave	258	206	378	134	70	6	205	144	99	18	61	113	555	2.247
Mirano	255	148	250	56	215	7	87	135	69	13	15	12	249	1.511
Portogruaro	216	194	381	154	35	14	14	26	14	29	89	92	638	1.896
Venezia	275	309	397	283	266	7	606	200	159	22	173	145	1.699	4.541
VENEZIA	1.408	1.115	1.684	693	807	39	1.084	526	515	95	355	395	3.514	12.230
Arzignano	501	162	382	1.433	50	1.146	1.203	375	99	1.527	37	32	975	7.922
Asiago	16	35	36	53	11	4	3	0	1	1	12	10	53	235
Bassano del Grappa	747	544	342	458	169	492	26	465	130	57	124	149	1.060	4.763
Lonigo	607	162	384	606	87	149	311	191	32	179	13	23	287	3.031
Schio	359	163	146	584	64	215	321	171	24	66	51	111	482	2.757
Thiene	543	170	174	641	57	307	297	145	54	29	32	51	670	3.170
Valdagno	147	66	147	494	48	247	156	53	41	245	9	22	274	1.949
Vicenza	883	495	700	1.740	303	453	408	316	269	99	91	103	2.546	8.406
VICENZA	3.803	1.797	2.311	6.009	789	3.013	2.725	1.716	650	2.203	369	501	6.347	32.233
Affi	365	301	165	170	88	276	40	14	27	15	45	45	730	2.281
San Bonifacio	1.150	374	341	243	69	142	38	195	141	304	21	48	927	3.993
Bovolone	562	377	108	296	66	29	1	26	38	45	5	14	993	2.560
Legnago	852	161	101	240	33	25	1	31	23	25	5	11	455	1.963
Verona	2.329	1.947	840	811	480	738	50	292	957	188	60	143	5.679	14.514
Villafranca di Verona	282	297	150	151	187	158	3	93	226	61	16	44	667	2.335
VERONA	5.540	3.457	1.705	1.911	923	1.368	133	651	1.412	638	152	305	9.451	27.646
Totale complessivo	20.718	14.866	12.733	12.028	7.364	5.979	5.133	5.540	4.831	3.656	2.948	2.983	32.554	131.333

Fonte: elab. Veneto Lavoro su dati Netlabor/Amministrazioni provinciali del Veneto-Cpi

Tab. 2.1.9 – Stranieri residenti (censimento 2001) ed occupati (stock al 22.10.2001) per Centro per l'impiego – Veneto

	Stranieri residenti (censimento 2001)	Occupati extracomunitari (stock al 22.10.2001)	Stock occupati /residenti
Agordo	331	164	49,5
Belluno	2.037	1.088	53,4
Calalzo di Cadore	876	431	49,2
Feltre	1.596	524	32,8
BELLUNO	4.840	2.207	45,6
Camposampiero	2.780	2.122	76,3
Cittadella	3.344	2.840	84,9
Este	1.671	569	34,1
Monselice	1.449	587	40,5
Padova	11.828	4.925	41,6
Piove di Sacco	1.094	622	56,9
PADOVA	22.166	11.665	52,6
Adria	709	226	31,9
Badia Polesine	1.459	396	27,1
Rovigo	1.636	483	29,5
ROVIGO	3.804	1.105	29,0
Castelfranco Veneto	6.268	3.506	55,9
Conegliano	5.055	3.678	72,8
Montebelluna	4.630	2.959	63,9
Oderzo	4.118	2.798	67,9
Pieve di Soligo	2.668	1.361	51,0
Treviso	9.530	6.038	63,4
Vittorio Veneto	2.226	974	43,8
TREVISO	34.495	21.314	61,8
Chioggia	541	170	31,4
Dolo	1.747	883	50,5
San Donà di Piave	2.685	1.146	42,7
Mirano	1.970	990	50,3
Portogruaro	1.904	611	32,1
Venezia	6.329	3.104	49,0
VENEZIA	15.176	6.904	45,5
Arzignano	6.616	5.875	88,8
Asiago	497	123	24,7
Bassano del Grappa	5.630	3.219	57,2
Lonigo	3.053	1.972	64,6
Schio	3.578	1.903	53,2
Thiene	3.929	2.102	53,5
Valdagno	2.725	1.297	47,6
Vicenza	11.112	5.346	48,1
VICENZA	37.140	21.837	58,8
Affi	4.104	1.813	44,2
San Bonifacio	4.722	2.286	48,4
Bovolone	1.669	1.242	74,4
Legnago	2.348	935	39,8
Verona	19.788	8.763	44,3
Villafranca di Verona	2.822	1.594	56,5
VERONA	35.453	16.633	46,9
Totale complessivo	153.074	81.665	53,4
<i>di cui extracomunitari</i>	<i>144.048</i>	<i>81.665</i>	<i>56,7</i>

Fonte: elab. Veneto Lavoro su dati Istat e dati Netlabor/Amministrazione provinciali del Veneto-Cpi

Tab. 2.1.10 – Permessi di soggiorno ed occupati (stock e stock-flusso) per cittadinanza – Veneto (2002)

Aree geografiche e paesi di cittadinanza	Permessi di soggiorno al 31.12.2002	Occupati extracomunitari (stock al 31.12.2002)	Occupati extracomunitari (stock-flusso 2002)	Stock occupati /pds	Stock-flusso occupati / pds
EUROPA (non Ue)	60.462	41.365	57.510	68,4	95,1
Europa centro orientale	59.843	41.358	57.499	69,1	96,1
di cui: Albania	14.827	9.299	12.733	62,7	85,9
Bosnia - Erzegovina	3.354	1.962	2.431	58,5	72,5
Bulgaria	544	280	403	51,5	74,1
Ceca, Rep.	506	271	523	53,6	103,4
Croazia	4.436	2.253	2.983	50,8	67,2
Estonia	41	8	16	19,5	39,0
Jugoslavia	11.408	9.247	12.028	81,1	105,4
Lettonia	68	11	20	16,2	29,4
Lituania	72	27	40	37,5	55,6
Macedonia	4.373	2.329	2.948	53,3	67,4
Moldavia	1.656	1.502	1.907	90,7	115,2
Polonia	1.948	1.134	3.345	58,2	171,7
Romania	12.918	11.121	14.866	86,1	115,1
Russia	892	353	535	39,6	60,0
Slovacchia	526	202	828	38,4	157,4
Slovenia	235	166	329	70,6	140,0
Turchia	283	95	134	33,6	47,3
Ucraina	1.074	858	1.056	79,9	98,3
Ungheria	476	173	265	36,3	55,7
Altri paesi europei	619	7	11	1,1	1,8
AFRICA	46.394	30.754	46.475	66,3	100,2
Africa settentrionale	27.765	17.293	25.677	62,3	92,5
di cui: Algeria	1.379	1.070	1.710	77,6	124,0
Egitto	319	195	384	61,1	120,4
Marocco	23.017	14.192	20.718	61,7	90,0
Tunisia	2.971	1.805	2.822	60,8	95,0
Africa occidentale	16.776	12.461	19.146	74,3	114,1
di cui: Costa d'Avorio	969	689	1.054	71,1	108,8
Burkina Faso	716	544	849	76,0	118,6
Ghana	5.745	4.067	5.979	70,8	104,1
Guinea	245	181	281	73,9	114,7
Nigeria	4.464	3.123	4.831	70,0	108,2
Senegal	4.015	3.448	5.540	85,9	138,0
Africa orientale	872	499	742	57,2	85,1
di cui: Etiopia	128	97	143	75,8	111,7
Kenia	62	37	64	59,7	103,2
Maurizio	125	55	79	44,0	63,2
Somalia aurizio	45	18	32	40,0	71,1
Somalia	205	132	179	64,4	87,3
Africa centro meridionale	981	501	910	51,1	92,8
di cui: Camerun	534	283	531	53,0	99,4
ASIA	23.874	15.382	21.596	64,4	90,5
Asia occidentale	1.274	429	594	33,7	46,6
di cui: Giordania	177	81	113	45,8	63,8
Iran	393	111	155	28,2	39,4
Iraq	76	23	34	30,3	44,7
Israele	140	28	34	20,0	24,3
Libano	178	85	112	47,8	62,9
Siria	184	64	89	34,8	48,4
Asia centro meridionale	12.815	8.517	11.851	66,5	92,5
di cui: Bangladesh	4.756	3.649	5.133	76,7	107,9
Sri Lanka	3.694	1.559	2.351	42,2	63,6
India	3.602	2.840	3.656	78,8	101,5
Pakistan	645	426	644	66,0	99,8
Asia orientale	9.785	6.436	9.151	65,8	93,5
di cui: Cina	6.827	5.124	7.364	75,1	107,9
Filippine	2.065	875	1.163	42,4	56,3
Giappone	307	67	97	21,8	31,6
Thailandia	238	57	82	23,9	34,5
AMERICA	12.928	3.681	5.698	28,5	44,1
America settentrionale	4.777	136	188	2,8	3,9
di cui: Stati Uniti	4.643	111	153	2,4	3,3
America centro meridionale	8.151	3.545	5.510	43,5	67,6
di cui: Cuba	863	290	489	33,6	56,7
R. Dominicana	1.094	515	799	47,1	73,0
Argentina	858	479	680	55,8	79,3
Brasile	1.933	783	1.233	40,5	63,8
Colombia	1.243	501	878	40,3	70,6
Peru'	720	331	492	46,0	68,3
OCEANIA	179	24	39	13,4	21,8
Apolidi	40	13	15	32,5	37,5
TOTALE extracomunitari	143.877	91.219	131.333	63,4	91,3
di cui:					
Paesi a forte press.migratoria	137.855	90.957	130.964	66,0	95,0

Fonte: elab. Veneto Lavoro su dati Istat e dati Netlabor/Amministrazioni provinciali del Veneto-Cpi

**Tab. 2.2.1 – Numero di lavoratori extracomunitari per classi d'età – Veneto (1997 – 2001)
(lavoratori con almeno un contributo nel corso dell'anno)**

Classi d'età	1997	1998	1999	2000	2001
Dipendenti					
Fino a 19	-	1	24	134	326
20-24	520	1.096	2.366	4.394	5.547
25-29	3.487	4.234	7.309	11.874	13.688
30-34	8.726	9.980	12.886	17.278	18.770
35-39	11.858	12.801	14.828	17.548	18.376
40-44	8.420	9.062	10.174	11.797	12.244
45-49	4.825	5.274	5.868	6.681	6.876
50-54	2.229	2.386	2.639	2.965	3.112
55-59	757	812	874	965	1.013
60 e oltre	410	381	378	404	370
<i>Tot. complessivo</i>	<i>41.232</i>	<i>46.027</i>	<i>57.346</i>	<i>74.040</i>	<i>80.322</i>
Autonomi					
Fino a 19	-	-	-	-	-
20-24	1	6	11	22	32
25-29	22	25	83	163	224
30-34	39	67	232	403	506
35-39	104	104	332	466	581
40-44	86	90	226	314	366
45-49	73	43	140	179	179
50-54	45	27	72	93	96
55-59	20	9	27	34	28
60 e oltre	11	5	14	12	10
<i>Tot. complessivo</i>	<i>401</i>	<i>376</i>	<i>1.137</i>	<i>1.686</i>	<i>2.022</i>
Totale					
Fino a 19	-	1	24	134	326
20-24	521	1.102	2.377	4.416	5.579
25-29	3.509	4.259	7.392	12.037	13.912
30-34	8.765	10.047	13.118	17.681	19.276
35-39	11.962	12.905	15.160	18.014	18.957
40-44	8.506	9.152	10.400	12.111	12.610
45-49	4.898	5.317	6.008	6.860	7.055
50-54	2.274	2.413	2.711	3.058	3.208
55-59	777	821	901	999	1.041
60 e oltre	421	386	392	416	380
<i>Tot. complessivo</i>	<i>41.633</i>	<i>46.403</i>	<i>58.483</i>	<i>75.726</i>	<i>82.344</i>

Fonte: elaborazioni Coses-Osiv su dati Inps (www.provincia.venezia.it/osiv)

Tab. 2.2.3 – Numero di lavoratori extracomunitari dipendenti nell'industria e nei servizi distinti per area di provenienza – Veneto (2000 – 2001)

	Metallurgia e Meccanica	Tessile e Abbigliamento	Legno, Mobili	Altro industria	Edilizia	Commercio	Servizi	Altro	Totale
Anno 2000									
Europa Occidentale	10	2	1	3	-	21	4	3	44
Europa Orientale	6.461	947	1.794	4.023	6.516	4.381	2.084	374	26.580
Africa Settentrionale	5.054	721	1.390	3.490	1.356	4.071	2.049	389	18.520
Africa Centro-Meridionale	2.618	471	511	2.756	126	1.820	686	143	9.131
Asia Medio-Orientale	51	10	9	41	15	153	22	13	314
Asia Orientale	1.811	1.604	351	2.830	140	2.645	398	124	9.903
America Settentrionale	13	5	2	7	1	28	5	7	68
America Centrale	59	25	17	41	25	211	17	9	404
America Meridionale	181	31	37	93	51	485	151	26	1.055
Oceania	5	1	1	2	2	3	1	1	16
Apolidi	25	1	2	14	7	67	6	6	128
Totale	16.288	3.818	4.115	13.300	8.239	13.885	5.423	1.095	66.163
Anno 2001									
Europa Occidentale	8	4	1	7	0	16	2	4	42
Europa Orientale	6.795	1.050	1.953	4.150	7.257	5.129	2.282	455	29.071
Africa Settentrionale	5.487	857	1.478	3.527	1.516	4.537	1.931	534	19.867
Africa Centro-Meridionale	2.743	565	524	2.715	114	2.294	673	184	9.812
Asia Medio-Orientale	53	11	10	34	21	149	22	6	306
Asia Orientale	2.343	2.083	450	3.239	178	2.933	435	149	11.810
America Settentrionale	12	6	2	6	2	26	4	7	65
America Centrale	73	26	22	44	20	251	41	8	485
America Meridionale	191	46	46	104	59	580	184	30	1.240
Oceania	5	1	0	1	2	1	1	1	12
Apolidi	20	3	1	17	7	71	9	6	134
Totale	17.730	4.652	4.487	13.844	9.176	15.987	5.584	1.384	72.844

Fonte: elaborazioni Coses-Osiv su dati Inps (www.provincia.venezia.it/osiv)

Tab. 2.3.1 – Lavoratori domestici, stranieri e totale – Veneto e Italia (1998 – 2002)

	Veneto		Italia		quota Veneto/Italia	
	Lavoratori stranieri	Totale lavoratori	Lavoratori stranieri	Totale lavoratori	Lavoratori stranieri	Totale lavoratori
1998	4.703	13.062	117.099	238.077	4,0%	5,5%
1999	5.288	13.435	126.297	247.450	4,2%	5,4%
2000	6.121	14.092	136.619	256.539	4,5%	5,5%
2001	6.505	14.433	142.196	261.425	4,6%	5,5%
2002	6.862	14.088	126.379	224.402	5,4%	6,3%

Fonte: elab. Veneto Lavoro su dati Inps

Tab. 2.3.2 – Lavoratori domestici stranieri per sesso e classe di età – Veneto (1998 – 2002)

	Fino a 20	21 - 25	26 - 30	31 - 40	41 - 50	51 - 60	61 - 65	oltre 65	Totale
Femmine									
1998	48	443	766	1.419	801	272	37	14	3.800
1999	82	469	805	1.588	981	321	43	14	4.303
2000	75	541	910	1.844	1.189	428	52	13	5.052
2001	55	501	904	2.012	1.463	520	48	22	5.525
2002	55	449	873	2.133	1.746	678	65	25	6.024
Maschi									
1998	9	77	196	396	178	42	4	1	903
1999	17	110	184	420	201	48	4	1	985
2000	17	93	195	455	235	70	3	1	1.069
2001	12	66	155	403	257	77	9	1	980
2002	8	53	110	344	231	77	11	4	838

Fonte: elab. Veneto Lavoro su dati Inps

Tab. 2.3.3 – Lavoratori domestici per numero di ore settimanali di impiego – Veneto (1998 – 2002)

	Fino a 14	da 15 a 24	-25-	da 26 a 35	da 36 a 45	Oltre 45	Totale
Stranieri							
1998	1.941	1.108	386	599	514	155	4.703
1999	2.449	1.110	404	609	548	168	5.288
2000	2.593	1.481	495	753	600	199	6.121
2001	2.528	1.604	582	908	686	197	6.505
2002	3.697	1.853	207	731	298	76	6.862
Italiani							
1998	4.407	2.000	653	836	345	118	8.359
1999	4.200	1.958	690	827	357	115	8.147
2000	4.073	1.916	706	822	343	111	7.971
2001	4.006	2.013	702	765	346	96	7.928
2002	4.687	1.753	226	411	109	40	7.226

Fonte: elab. Veneto Lavoro su dati Inps

Tab. 2.4.1 - Cariche imprenditoriali detenute da soggetti di nazionalità extracomunitaria al 31 dicembre per tipologia delle cariche – Veneto e Italia (2000 – 2003)

	Veneto				Italia			
	2000	2001	2002	2003	2000	2001	2002	2003
A. Cariche imprenditoriali di cittadini nati in Paesi non Ue								
<i>Escluso agricoltura e pesca</i>	14.307	16.858	19.691	22.504	149.578	176.847	203.779	229.077
<i>Agricoltura e pesca</i>	552	560	583	596	6.738	7.179	7.773	8.040
Totale	14.859	17.418	20.274	23.100	156.316	184.026	211.552	237.117
<i>di cui:</i>								
- titolare			10.952	13.188			124.364	145.411
- socio			3.717	3.989			23.872	25.251
- amministratore			4.367	4.833			50.221	54.182
- altre cariche			1.238	1.090			13.095	12.273
B. Totale cariche imprenditoriali								
<i>Escluso agricoltura e pesca</i>	582.853	598.608	611.370	616.824	6.355.056	6.514.705	6.636.211	6.673.498
<i>Agricoltura e pesca</i>	134.219	127.019	121.259	115.874	1.220.616	1.194.699	1.170.933	1.145.387
Totale	717.072	725.627	732.629	732.698	7.575.672	7.709.404	7.807.144	7.818.885
Quota A/B								
- escluso agricoltura e pesca	2,5	2,8	3,2	3,6	2,4	2,7	3,1	3,4
- agricoltura e pesca	0,4	0,4	0,5	0,5	0,6	0,6	0,7	0,7
Totale	2,1	2,4	2,8	3,2	2,1	2,4	2,7	3,0

Fonte: elab. Veneto Lavoro su dati CCIAA di Padova

Tab. 2.4.2 – Cariche imprenditoriali detenute da soggetti nati in Paesi non Ue per settori di attività economica al 31 dicembre – Veneto e Italia (2002 – 2003)

Settore	Veneto				Italia				Quota Veneto/Italia	
	2002		2003		2002		2003		2002	2003
	v.a.	comp. %	v.a.	comp. %	v.a.	comp. %	v.a.	comp. %		
Agricoltura	571	2,8	584	2,5	7.602	3,6	7.880	3,3	7,5	7,4
Pesca	12	0,1	12	0,1	171	0,1	160	0,1	7,0	7,5
AGRICOLTURA E PESCA	583	2,9	596	2,6	7.773	3,7	8.040	3,4	7,5	7,4
Estrattive	9	0,0	8	0,0	93	0,0	99	0,0	9,7	8,1
Manifatturiere	3.755	18,5	3.975	17,2	33.706	15,9	35.654	15,0	11,1	11,1
Energia	12	0,1	12	0,1	203	0,1	252	0,1	5,9	4,8
Costruzioni	4.462	22,0	5.808	25,1	34.628	16,4	43.709	18,4	12,9	13,3
MANIFATT. E COSTRUZ.	8.238	40,6	9.803	42,4	68.630	32,4	79.714	33,6	12,0	12,3
Commercio	5.337	26,3	6.114	26,5	73.729	34,9	83.600	35,3	7,2	7,3
Alberghi e risoranti	1.528	7,5	1.690	7,3	14.379	6,8	15.576	6,6	10,6	10,9
COMMERCIO-RISTORAZ.	6.865	33,9	7.804	33,8	88.108	41,6	99.176	41,8	7,8	7,9
Trasporti e comunicazione	1.426	7,0	1.547	6,7	10.373	4,9	11.421	4,8	13,7	13,5
Intermed. monet. - finanz.	252	1,2	242	1,0	2.740	1,3	2.752	1,2	9,2	8,8
Servizi alle imprese	2.062	10,2	2.241	9,7	21.848	10,3	23.716	10,0	9,4	9,4
SERVIZI alle IMPRESE	3.740	18,4	4.030	17,4	34.961	16,5	37.889	16,0	10,7	10,6
Istruzione	75	0,4	76	0,3	791	0,4	810	0,3	9,5	9,4
Sanità	88	0,4	99	0,4	1.379	0,7	1.369	0,6	6,4	7,2
Altri servizi	564	2,8	566	2,5	6.891	3,3	7.334	3,1	8,2	7,7
Servizi domestici	-	0,0	-	-	8	0,0	9	0,0	0,0	0,0
SERVIZI alle PERSONE	727	3,6	741	3,2	9.069	4,3	9.522	4,0	8,0	7,8
Non classif.	121	0,6	126	0,5	3.011	1,4	2.776	1,2	4,0	4,5
TOTALE	20.274	100,0	23.100	100,0	211.552	100,0	237.117	100,0	9,6	9,7

Fonte: elab. Veneto Lavoro su dati CCIAA di Padova

Tab. 2.4.3 – Cariche imprenditoriali detenute da soggetti nati in alcuni Paesi non Ue al 31 dicembre (principali nazionalità nel Veneto) – Veneto e Italia (2000 – 2003)

Nazionalità	Veneto				Italia			
	2000	2001	2002	2003	2000	2001	2002	2003
Cinese	930	1.220	1.571	1.931	12.807	16.007	19.248	22.328
Marocchina	1.103	1.503	1.935	2.337	14.049	19.660	24.261	28.237
Rumena	340	537	783	1.190	3.488	5.060	6.786	9.316
Nigeriana	267	383	479	573	1.581	2.446	3.159	3.804
Albanese	286	481	724	938	3.989	6.001	8.595	11.536
Tassi di variazione annui								
Cinese	-	31,2	28,8	22,9	-	25,0	20,2	16,0
Marocchina	-	36,3	28,7	20,8	-	39,9	23,4	16,4
Rumena	-	57,9	45,8	52,0	-	45,1	34,1	37,3
Nigeriana	-	43,4	25,1	19,6	-	54,7	29,1	20,4
Albanese	-	68,2	50,5	29,6	-	50,4	43,2	34,2
Quota Veneto/Italia								
Cinese	7,3	7,6	8,2	8,6				
Marocchina	7,9	7,6	8,0	8,3				
Rumena	9,7	10,6	11,5	12,8				
Nigeriana	16,9	15,7	15,2	15,1				
Albanese	7,2	8,0	8,4	8,1				

Fonte: elab. Veneto Lavoro su dati CCIAA di Padova

3. IMMIGRATI AL LAVORO. MISURE DI FLUSSO

3.1. Assunzioni: i lavoratori extracomunitari aumentano sia in valore assoluto che relativo

- le assunzioni di lavoratori extracomunitari in Veneto sono passate da un volume di poco superiore alle 10.000 annue (dati 1991-1994) a quasi 84.000 nel 2001, arrivando a superare le 100.000 unità nel 2002 (per il 2003 il dato è ancora parziale: si dovrebbero comunque superare le 100.000 unità). I tassi di incremento - trainati dagli esiti delle ripetute regolarizzazioni - risultano oltremodo significativi, anche se ovviamente calanti: dal 58% nel 1999 si è passati al 43% del 2000, al 20% del 2001, al 22% del 2002. Il trend di crescita ha coinvolto, pur in maniera differenziata, tutti i settori: in ogni caso la quota maggioritaria delle assunzioni di lavoratori extracomunitari è stata determinata dal grande fabbisogno espresso dall'industria con valori complessivi spesso vicini al 60%; seguono poi il comparto dei servizi (nell'ultimo quadriennio è destinatario di circa un terzo delle assunzioni totali) e, infine, l'agricoltura (10%), anch'essa fortemente dipendente, nelle lavorazioni stagionali, dalla disponibilità di manodopera extracomunitaria. I dati sulle assunzioni mettono in evidenza la crescente femminilizzazione della manodopera extracomunitaria: nel 2003 oltre il 33% delle assunzioni di extracomunitari ha riguardato la componente femminile (questa quota ancora nel 1997 era al di sotto del 20%). Quanto alle tipologie di rapporti instaurati, nel 2003 i contratti a tempo determinato hanno rappresentato quasi il 60% del totale (all'interno di questi, circa un terzo è formato da rapporti di lavoro interinale) mentre il 37% riguarda contratti a tempo indeterminato: si tratta di una distribuzione abbastanza simile a quella osservabile anche per i cittadini italiani (**tab. 3.1.1**);
- l'incidenza delle assunzioni di extracomunitari sul totale delle assunzioni è salita dal 4,0% del periodo 1991-1993 al 16% del 2001; nell'ultimo biennio essa è andata ulteriormente avvicinandosi al 20% (**graf. 3.1.1**);
- i dati dei singoli Centri per l'impiego evidenziano un'incidenza territoriale delle assunzioni di extracomunitari assai diversificata: ad Arzignano e Bovolone siamo nei pressi del 40%; a Castelfranco Veneto, Conegliano, Lonigo, Camposampiero e Oderzo si raggiunge e supera il 25%. Quote assai consistenti (tra il 20 e il 25%) sono registrate pure a San Bonifacio, Verona, Cittadella, Treviso, Pieve di Soligo, Montebelluna, Schio, Thiene, Valdagno e Vicenza (**tab. 3.1.2**);
- i dati Inail¹ per il 2003 evidenziano che le assunzioni di extracomunitari in Veneto hanno avuto una consistenza pari a 100.000 unità (è un valore superato solo dalla Lombardia) e un'incidenza sulle assunzioni totali pari al 19,5%, inferiore questa solo a Trentino Alto Adige e Friuli Venezia Giulia, a dimostrazione della forte "specializzazione" delle tre regioni del Nordest per quanto riguarda le assunzioni di lavoratori extracomunitari (**tab. 3.1.3**);

3.2. Autorizzazioni: prevalgono sempre quelle per lavoro stagionale

- le autorizzazioni rilasciate nel 2003 hanno riguardato prevalentemente il lavoro a tempo determinato: nel totale sono state rilasciate 10.891 autorizzazioni (quasi 3.000 in più rispetto all'anno precedente); tra queste 1.186 (poco più del 10%) sono state motivate per rapporti di lavoro a tempo indeterminato (**tab. 3.2.1**);
- osservando l'andamento delle autorizzazioni per trimestre e per mese si evidenzia l'accentuata dinamica a partire dal 1999 con un'ovvia concentrazione nei periodi a ridosso della definizione delle quote; nel 2003 le autorizzazioni rilasciate si sono concentrate nell'arco temporale marzo-maggio (**graf. 3.2.1**; **graf. 3.2.2**);

¹ Rispetto ai dati delle Amministrazioni provinciali - Cpi, i dati Inail risultano portatori di una certa sottostima. Inoltre la distribuzione dei dati per regione è fortemente influenzata dalla quota rilevante di dati "non attribuiti" (territorialmente).

- gran parte delle autorizzazioni concesse nel 2003 a lavoratori extracomunitari per lavoro a tempo determinato hanno riguardato il lavoro stagionale (8.341 su 9.705); circa $\frac{3}{4}$ delle assunzioni stagionali (6.271) sono state realizzate nel settore agricolo. Le nazionalità maggiormente coinvolte risultano quelle europee con una marcata prevalenza di lavoratori polacchi (3.563), rumeni (2.782) e slovacchi (1.185) (**tab. 3.2.2**);
- problematica risulta la misurazione del tasso di copertura (rapporto tra quote assegnate e autorizzazioni rilasciate): nel 2002 a fronte di 10.691 quote assegnate al Veneto, le autorizzazioni rilasciate sono state 8.013; nel 2003 a fronte di 9.815 quote assegnate sono state rilasciate 10.891 assunzioni; nel 2004 sono state assegnate (finora) 10.895 quote (**tab. 3.2.3**);
- è significativa e in continuo incremento la quota di autorizzazioni rilasciate per motivi particolari (904 nel 2001, 1.216 nel 2002, 1.376 nel 2003), soprattutto per attività di formazione/lavoro presso aziende italiane e a seguito di trasferimento in Italia (per appalti etc.) di lavoratori dipendenti da aziende estere: queste quote "particolari" sono aumentate anche per "compensazione" con le restrizioni poste al canale "normale" delle autorizzazioni a cittadini extracomunitari residenti all'estero (**tab. 3.2.4**);

3.3. Nuovi libretti di lavoro: forte nel 2002 la riduzione dei nuovi ingressi; crescono continuamente, per ammontare e quota, i libretti di lavoro rilasciati a titolari di permesso di soggiorno per ricongiungimento familiare

- i nuovi libretti di lavoro rilasciati dalle Direzioni provinciali del lavoro a cittadini extracomunitari sono stati nel 2002 pari a 14.047, un valore inferiore a quello dell'anno precedente (pari a 18.213 e già in diminuzione rispetto al valore massimo di 21.238 registrato nel 2000); ciò è da mettere in relazione essenzialmente con l'esaurirsi di gli effetti della regolarizzazione avviata nel 1998 e con il blocco delle autorizzazioni agli ingressi, che per quasi tutto l'anno sono state limitate ai fabbisogni di lavoratori a tempo determinato per alcune esigenze stagionali dell'agricoltura e del turismo; è quindi del tutto coerente che sia aumentata la quota di libretti di lavoro rilasciati a seguito di ricongiungimento familiare: erano il 18% nel 2000, sono stati il 27% nel 2001 e hanno raggiunto il 40% nel 2002. Osservando questo dato per provincia esso oscilla, nel 2002, tra il 31% di Rovigo e il 58% di Belluno. Correlato a queste dinamiche è pure il dato sulla femminilizzazione crescente: in corrispondenza alle regolarizzazioni o all'incremento delle quote previste per lavoratori residenti all'estero si nota la netta prevalenza della componente maschile (1999, 2000 e 2001), mentre nei momenti di "blocco", quando l'unico canale aperto, oltre al lavoro stagionale, rimane quello dei ricongiungimenti familiari, allora prevale la componente femminile (1998, 2002) (**tab. 3.3.1** e **graf. 3.3.1**);
- quanto alle nazionalità, nel 2001 i libretti di lavoro sono stati rilasciati soprattutto a rumeni, marocchini, albanesi e cinesi; nel 2002 prevalgono ancora i rumeni, seguiti da marocchini, albanesi, polacchi e cinesi; i ricongiungimenti familiari incidono particolarmente per le provenienze extraeuropee (**tab. 3.3.2**);

Tab. 3.1.1 – Assunzioni di extracomunitari – Veneto (1991 – 2003)

	1991	1992	1993	1994	1995	1996	1997	1998	1999	2000	2001	2002	2003
Assunzioni totali	294.810	284.725	239.772	290472	342275	334320	352.616	389.461	483.571	500.106	539.431	539.346	467.698
Assunzioni extracomunitari	11.677	12.184	9.569	13.721	18.438	26.266	30.317	31.113	49.079	69.638	83.557	101.626	93.156
Per settore:													
- Agricoltura		2.315	2.007	2.223	2.739	3.652	5.237	3.816	5.381	6.928	8.148	9.553	9.623
- Industria		5.757	4.400	7.540	11.137	16.259	17.476	18.205	26.158	32.051	35.333	42.705	39.070
- Altre attività		4.112	3.162	3.958	4.562	6.355	7.604	9.092	17.540	30.659	40.076	49.368	44.463
- pubbl. eserc.		1.904	1.749	1.856	2.217	2.895	3.441	3.539	n.d.	6.681	10.576	12.241	10.733
Comp. %													
- Agricoltura		19,0%	21,0%	16,2%	14,9%	13,9%	17,3%	12,3%	11,0%	9,9%	9,8%	9,4%	10,3%
- Industria		47,3%	46,0%	55,0%	60,4%	61,9%	57,6%	58,5%	53,3%	46,0%	42,3%	42,0%	41,9%
- Altre attività		33,7%	33,0%	28,8%	24,7%	24,2%	25,1%	29,2%	35,7%	44,0%	48,0%	48,6%	47,7%
- pubbl. eserc.		15,6%	18,3%	13,5%	12,0%	11,0%	11,4%	11,4%	n.d.	9,6%	12,7%	12,0%	11,5%
Per genere:													
maschi		10.215	7.812	10.805	14.602	21.047	24.833	24.493	37.251	52.010	59.980	71.062	61.998
femmine		1.969	1.757	2.916	3.836	5.219	5.484	6.620	11.828	17.628	23.577	30.564	31.158
Comp. %													
maschi		83,8%	81,6%	78,7%	79,2%	80,1%	81,9%	78,7%	75,9%	74,7%	71,8%	69,9%	66,6%
femmine		16,2%	18,4%	21,3%	20,8%	19,9%	18,1%	21,3%	24,1%	25,3%	28,2%	30,1%	33,4%
Per contratto di lavoro:													
- apprendistato										4.323	4.705	4.740	4.884
- formazione lavoro										1.234	970	794	515
- tempo determinato										35.765	45.824	52.945	53.591
- di cui interinale										5.809	10.422	16.239	16.548
- tempo indeterminato										28.316	32.058	43.147	34.166
Comp. %													
- apprendistato										6,2%	5,6%	4,7%	5,2%
- formazione lavoro										1,8%	1,2%	0,8%	0,6%
- tempo determinato										51,4%	54,8%	52,1%	57,5%
- di cui interinale										8,3%	12,5%	16,0%	17,8%
- tempo indeterminato										40,7%	38,4%	42,5%	36,7%
Per tipologia di orario:													
part-time										5.286	7.891	10.933	12.154
full-time										64.352	75.666	90.693	81.002
Comp. %													
part-time										7,6%	9,4%	10,8%	13,0%
full-time										92,4%	90,6%	89,2%	87,0%
Quota extracomunitari/totale	4,0%	4,3%	4,0%	4,7%	5,4%	7,9%	8,6%	8,0%	10,1%	13,9%	15,5%	18,8%	19,9%

Fonte: elab. Veneto Lavoro su dati Ministero del lavoro/Amministrazioni provinciali del Veneto - Cpi

Graf. 3.1.1 – Assunzioni di extracomunitari – Veneto (1991 – 2003)

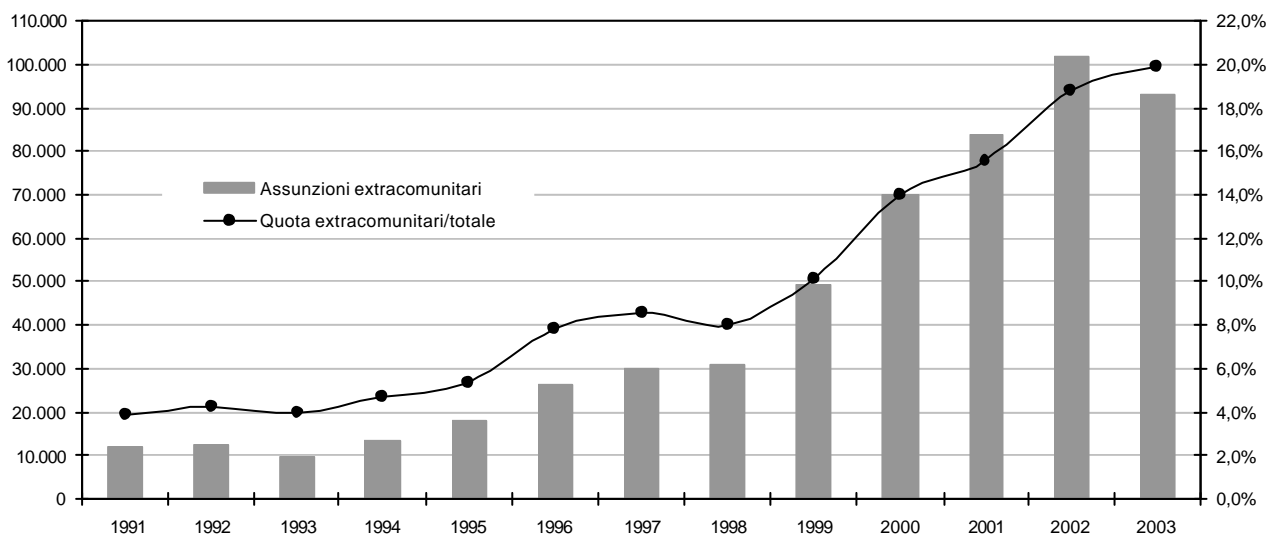

Fonte: elab. Veneto Lavoro su dati Ministero del lavoro - Amministrazioni provinciali del Veneto - Cpi

Tab. 3.1.2 – Flussi di assunzione per Centro per l'impiego ed incidenza delle assunzioni di extracomunitari – Veneto (2000 – 2003)

	2000			2001			2002			2003		
	Assunzioni totali	Assunzioni extracom.	Quota extracom.	Assunzioni totali	Assunzioni extracom.	Quota extracom.	Assunzioni totali	Assunzioni extracom.	Quota extracom.	Assunzioni totali	Assunzioni extracom.	Quota extracom.
Agordo	4.338	262	6,0%	3.818	341	8,9%	3.918	366	9,3%	4.217	536	12,7%
Belluno	11.495	987	8,6%	10.290	1.056	10,3%	9.910	1.197	12,1%	10.457	1.494	14,3%
Calalzo di Cadore	8.296	529	6,4%	8.460	689	8,1%	8.735	828	9,5%	9.078	1.008	11,1%
Feltre	5.627	485	8,6%	5.697	531	9,3%	5.850	830	14,2%	5.845	835	14,3%
BELLUNO	29.756	2.263	7,6%	28.265	2.617	9,3%	28.413	3.221	11,3%	29.597	3.873	13,1%
Camposampiero	7.141	1.498	21,0%	7.483	1.912	25,6%	7.742	2.369	30,6%	7.260	2.515	34,6%
Cittadella	11.584	2.094	18,1%	10.603	2.172	20,5%	12.492	3.049	24,4%	12.493	2.943	23,6%
Este	5.091	451	8,9%	4.985	529	10,6%	5.664	1.168	20,6%	5.654	934	16,5%
Monfalcone	6.454	480	7,4%	6.967	705	10,1%	7.517	1.208	16,1%	8.240	1.218	14,8%
Padova	47.465	4.971	10,5%	52.364	6.825	13,0%	52.754	7.428	14,1%	54.393	10.224	18,8%
Piove di Sacco	5.735	472	8,2%	5.632	625	11,1%	4.658	585	12,6%	5.080	897	17,7%
PADOVA	83.470	9.966	11,9%	88.034	12.768	14,5%	90.827	15.807	17,4%	93.120	18.731	20,1%
Adria	10.762	205	1,9%	12.365	301	2,4%	11.136	462	4,1%	9.365	610	6,5%
Badia Polesine	4.758	429	9,0%	4.593	463	10,1%	4.797	771	16,1%	4.726	738	15,6%
Rovigo	9.895	415	4,2%	9.229	572	6,2%	10.247	934	9,1%	9.760	1.018	10,4%
ROVIGO	25.415	1.049	4,1%	26.187	1.336	5,1%	26.180	2.167	8,3%	23.851	2.366	9,9%
Castelfranco Veneto	13.005	3.014	23,2%	13.094	3.294	25,2%	14.454	4.133	28,6%	12.993	3.558	27,4%
Conegliano	13.667	2.564	18,8%	12.921	2.440	18,9%	14.144	3.343	23,6%	13.504	3.453	25,6%
Montebelluna	11.698	2.534	21,7%	11.707	2.809	24,0%	12.156	3.455	28,4%	10.362	2.552	24,6%
Oderzo	9.950	2.050	20,6%	9.976	2.300	23,1%	11.367	3.302	29,0%	10.897	3.233	29,7%
Pieve di Soligo	3.773	872	23,1%	3.542	865	24,4%	4.105	1.209	29,5%	3.736	911	24,4%
Treviso	31.252	5.203	16,6%	32.004	5.585	17,5%	33.461	7.336	21,9%	29.567	6.170	20,9%
Vittorio Veneto	4.730	700	14,8%	4.306	695	16,1%	4.609	961	20,9%	4.653	909	19,5%
TREVISO	88.075	16.937	19,2%	87.550	17.988	20,5%	94.296	23.739	25,2%	85.712	20.786	24,3%
Chioggia	5.660	140	2,5%	5.639	222	3,9%	6.250	421	6,7%	6.083	505	8,3%
Dolo	6.937	550	7,9%	6.863	789	11,5%	7.378	1.021	13,8%	7.544	1.129	15,0%
San Donà di Piave	16.980	1.554	9,2%	19.739	2.331	11,8%	18.596	2.568	13,8%	16.570	2.822	17,0%
Mirano	10.291	825	8,0%	10.059	1.160	11,5%	11.306	1.314	11,6%	7.148	887	12,4%
Portogruaro	15.197	908	6,0%	15.742	1.252	8,0%	16.034	1.782	11,1%	16.638	2.190	13,2%
Venezia	19.247	1.649	8,6%	48.260	4.300	8,9%	36.480	3.781	10,4%	22.729	2.910	12,8%
VENEZIA	74.312	5.626	7,6%	106.302	10.054	9,5%	96.044	10.887	11,3%	76.712	10.443	13,6%
Arzignano	11.973	3.641	30,4%	10.844	3.360	31,0%	11.847	4.537	38,3%	10.851	4.060	37,4%
Asiago	1.799	143	7,9%	2.148	171	8,0%	2.162	193	8,9%	2.196	193	8,8%
Bassano del Grappa	15.960	2.310	14,5%	16.526	2.810	17,0%	16.953	3.372	19,9%	17.032	3.205	18,8%
Lonigo	7.110	1.366	19,2%	7.596	1.627	21,4%	7.374	2.179	29,5%	6.358	1.630	25,6%
Schio	8.503	1.260	14,8%	8.264	1.488	18,0%	8.242	1.780	21,6%	7.097	1.461	20,6%
Thiene	9.331	1.406	15,1%	9.031	1.539	17,0%	9.286	2.001	21,5%	8.362	1.844	22,1%
Valdagno	4.698	770	16,4%	4.677	829	17,7%	4.784	1.191	24,9%	4.262	954	22,4%
Vicenza	31.096	4.964	16,0%	30.899	5.602	18,1%	32.693	7.622	23,3%	31.777	6.756	21,3%
VICENZA	90.470	15.860	17,5%	89.985	17.426	19,4%	93.341	22.875	24,5%	87.935	20.103	22,9%
Affi	15.524	2.054	13,2%	16.064	2.555	15,9%	14.479	2.182	15,1%	1.512	266	17,6%
San Bonifacio	11.788	1.921	16,3%	12.072	2.458	20,4%	12.473	2.966	23,8%	13.012	3.102	23,8%
Bovolone	6.627	1.856	28,0%	6.437	1.852	28,8%	6.823	2.261	33,1%	6.840	2.774	40,6%
Legnago	10.106	897	8,9%	10.161	1.159	11,4%	10.070	1.637	16,3%	10.346	2.014	19,5%
Verona	56.190	9.850	17,5%	59.723	11.850	19,8%	57.691	12.173	21,1%	35.950	8.139	22,6%
Villafranca di Verona	8.373	1.359	16,2%	8.651	1.494	17,3%	8.709	1.711	19,6%	3.111	559	18,0%
VERONA	108.608	17.937	16,5%	113.108	21.368	18,9%	110.245	22.930	20,8%	70.771	16.854	23,8%
Totale complessivo	500.106	69.638	13,9%	539.431	83.557	15,5%	539.346	101.626	18,8%	467.698	93.156	19,9%

Fonte: elab. Veneto Lavoro su dati Netlabor/Amministrazione provinciali del Veneto-Cpi

Tab. 3.1.3 – Inail. Assunzioni e cessazioni per regione. Incidenza degli extracomunitari (2001 – 2003)

	Extracomunitari		Totale		Quota ass. extr./tot.	Comp. assunzioni		Indice di specializz.
	Assunzioni	Cessazioni	Assunzioni	Cessazioni		Extram.	Totale	
2001								
Piemonte	31.550	25.734	320.139	297.357	9,9%	5,6%	5,8%	0,97
Valle d'Aosta	1.674	1.298	19.359	17.799	8,6%	0,3%	0,3%	0,85
Lombardia	117.434	92.289	883.853	797.273	13,3%	20,7%	15,9%	1,30
Trentino Alto Adige	41.379	30.810	161.377	135.545	25,6%	7,3%	2,9%	2,52
Veneto	79.532	63.412	538.634	491.570	14,8%	14,0%	9,7%	1,45
Friuli Venezia Giulia	16.870	13.672	98.071	93.182	17,2%	3,0%	1,8%	1,69
Liguria	10.058	7.883	114.370	101.396	8,8%	1,8%	2,1%	0,86
Emilia Romagna	64.372	53.040	497.047	454.002	13,0%	11,4%	8,9%	1,27
Toscana	41.573	34.635	334.807	305.718	12,4%	7,3%	6,0%	1,22
Umbria	11.393	9.725	78.341	73.535	14,5%	2,0%	1,4%	1,43
Marche	19.300	15.114	151.130	134.475	12,8%	3,4%	2,7%	1,25
Lazio	41.489	33.414	599.855	555.923	6,9%	7,3%	10,8%	0,68
Abruzzo	10.632	8.876	105.899	95.004	10,0%	1,9%	1,9%	0,99
Molise	1.017	927	23.172	21.533	4,4%	0,2%	0,4%	0,43
Campania	10.181	7.888	351.969	296.129	2,9%	1,8%	6,3%	0,28
Puglia	13.981	12.667	429.883	394.421	3,3%	2,5%	7,7%	0,32
Basilicata	1.432	1.261	39.992	37.227	3,6%	0,3%	0,7%	0,35
Calabria	2.926	2.369	109.299	90.601	2,7%	0,5%	2,0%	0,26
Sicilia	13.423	11.819	317.791	278.861	4,2%	2,4%	5,7%	0,41
Sardegna	2.333	1.763	107.486	95.181	2,2%	0,4%	1,9%	0,21
Non attribuiti	34.078	21.452	282.228	228.886	12,1%	6,0%	5,1%	1,19
Totali	566.627	450.048	5.564.702	4.995.618	10,2%	100,0%	100,0%	1,00
2002								
Piemonte	51.048	27.572	311.436	276.048	16,4%	5,7%	5,1%	1,12
Valle d'Aosta	2.283	1.621	20.054	17.695	11,4%	0,3%	0,3%	0,78
Lombardia	193.794	112.694	982.589	846.530	19,7%	21,5%	16,0%	1,34
Trentino Alto Adige	56.833	41.653	186.171	155.746	30,5%	6,3%	3,0%	2,08
Veneto	104.197	72.239	551.217	491.085	18,9%	11,5%	9,0%	1,29
Friuli Venezia Giulia	20.568	15.422	101.379	93.991	20,3%	2,3%	1,7%	1,38
Liguria	16.511	9.777	129.448	109.526	12,8%	1,8%	2,1%	0,87
Emilia Romagna	90.780	63.649	518.157	466.154	17,5%	10,1%	8,4%	1,19
Toscana	60.548	36.734	360.777	318.529	16,8%	6,7%	5,9%	1,14
Umbria	16.992	12.394	87.065	80.736	19,5%	1,9%	1,4%	1,33
Marche	26.059	17.829	158.015	140.340	16,5%	2,9%	2,6%	1,12
Lazio	67.628	39.011	671.362	601.755	10,1%	7,5%	10,9%	0,69
Abruzzo	15.213	10.545	115.786	101.476	13,1%	1,7%	1,9%	0,89
Molise	1.439	1.050	22.432	21.001	6,4%	0,2%	0,4%	0,44
Campania	21.596	9.321	386.506	324.376	5,6%	2,4%	6,3%	0,38
Puglia	19.060	14.069	493.590	452.522	3,9%	2,1%	8,0%	0,26
Basilicata	2.250	1.558	44.744	40.309	5,0%	0,2%	0,7%	0,34
Calabria	6.196	3.019	130.092	109.784	4,8%	0,7%	2,1%	0,32
Sicilia	17.539	13.131	350.271	308.682	5,0%	1,9%	5,7%	0,34
Sardegna	2.539	2.013	113.391	102.873	2,2%	0,3%	1,8%	0,15
Non attribuiti	109.329	30.961	409.565	285.629	26,7%	12,1%	6,7%	1,82
Totali	902.402	536.262	6.144.047	5.344.787	14,7%	100,0%	100,0%	1,00
2003								
Piemonte	45.125	41.235	300.067	294.419	15,0%	4,5%	4,9%	0,91
Valle d'Aosta	2.556	2.363	20.210	19.281	12,6%	0,3%	0,3%	0,77
Lombardia	161.374	148.295	912.940	872.459	17,7%	16,2%	15,1%	1,07
Trentino Alto Adige	60.850	46.367	189.558	163.155	32,1%	6,1%	3,1%	1,95
Veneto	99.986	89.678	512.682	491.050	19,5%	10,0%	8,5%	1,19
Friuli Venezia Giulia	20.438	17.730	98.529	93.201	20,7%	2,0%	1,6%	1,26
Liguria	16.455	14.514	122.484	113.841	13,4%	1,6%	2,0%	0,82
Emilia Romagna	89.250	80.502	488.883	463.352	18,3%	8,9%	8,1%	1,11
Toscana	58.617	57.178	356.666	343.113	16,4%	5,9%	5,9%	1,00
Umbria	15.964	14.706	83.755	79.954	19,1%	1,6%	1,4%	1,16
Marche	25.508	23.132	153.919	146.612	16,6%	2,6%	2,5%	1,01
Lazio	57.060	54.859	598.669	576.047	9,5%	5,7%	9,9%	0,58
Abruzzo	15.070	14.239	113.093	106.134	13,3%	1,5%	1,9%	0,81
Molise	1.454	1.485	22.441	21.296	6,5%	0,1%	0,4%	0,39
Campania	17.358	18.500	378.207	345.133	4,6%	1,7%	6,2%	0,28
Puglia	18.332	18.501	460.443	434.498	4,0%	1,8%	7,6%	0,24
Basilicata	2.496	2.508	42.530	40.711	5,9%	0,3%	0,7%	0,36
Calabria	6.119	6.078	133.167	117.503	4,6%	0,6%	2,2%	0,28
Sicilia	18.013	16.846	346.882	317.196	5,2%	1,8%	5,7%	0,32
Sardegna	2.677	2.646	113.123	105.143	2,4%	0,3%	1,9%	0,14
Non attribuiti	262.659	95.142	617.088	399.239	42,6%	26,3%	10,2%	2,59
Totali	997.361	766.504	6.065.336	5.543.337	16,4%	100,0%	100,0%	1,00

Fonte: elab. Veneto Lavoro su dati Inail, estrazioni del 12 luglio 2004

Tab. 3.2.1 – Autorizzazioni concesse a cittadini extracomunitari per provincia – Veneto (1992 – 2003)

	1992	1993	1994	1995	1996	1997	1998	1999	2000	2001	2002	2003
Tempo indeterminato												
Belluno	72	48	47	79	36	55	51	117	127	77	0	43
Padova	273	134	105	134	33	169	380	536	552	584	1	221
Rovigo	20	9	9	7	3	28	65	69	135	74	0	36
Treviso	838	386	233	281	168	258	518	1.096	1.180	731	0	311
Venezia	342	171	146	153	118	204	284	727	598	592	0	173
Verona	530	284	318	316	66	117	281	596	504	272	0	132
Vicenza	377	105	50	78	51	66	309	251	800	539	15	270
Veneto	2.452	1.137	908	1.048	475	897	1.888	3.392	3.896	2.869	16	1.186
Tempo determinato												
Belluno	10	6	4	7	5	6	19	76	95	166	196	358
Padova	7	17	8	17	7	9	3	41	76	257	269	356
Rovigo	70	13	0	0	1	1	7	29	59	101	320	527
Treviso	0	0	3	2	0	0	4	112	361	227	223	373
Venezia	47	46	7	20	76	415	84	264	363	975	978	1.799
Verona	2	2	0	23	3	307	1.327	2.559	3.962	4.709	5.923	6.162
Vicenza	1	1	0	0	0	4	36	23	54	112	88	130
Veneto	137	85	22	69	92	742	1.480	3.104	4.970	6.547	7.997	9.705
Totale												
Belluno	82	54	51	86	41	61	70	193	222	243	196	401
Padova	280	151	113	151	40	178	383	577	628	841	270	577
Rovigo	90	22	9	7	4	29	72	98	194	175	320	563
Treviso	838	386	236	283	168	258	522	1.208	1.541	958	223	684
Venezia	389	217	153	173	194	619	368	991	961	1.567	978	1.972
Verona	532	286	318	339	69	424	1.608	3.155	4.466	4.981	5.923	6.294
Vicenza	378	106	50	78	51	70	345	274	854	651	103	400
Veneto	2.589	1.222	930	1.117	567	1.639	3.368	6.496	8.866	9.416	8.013	10.891

Fonte: elab. Veneto Lavoro su dati Direzioni Provinciali per l'impiego del Veneto

Graf. 3.2.1 – Autorizzazioni per trimestre – Veneto (1992 – 2003)

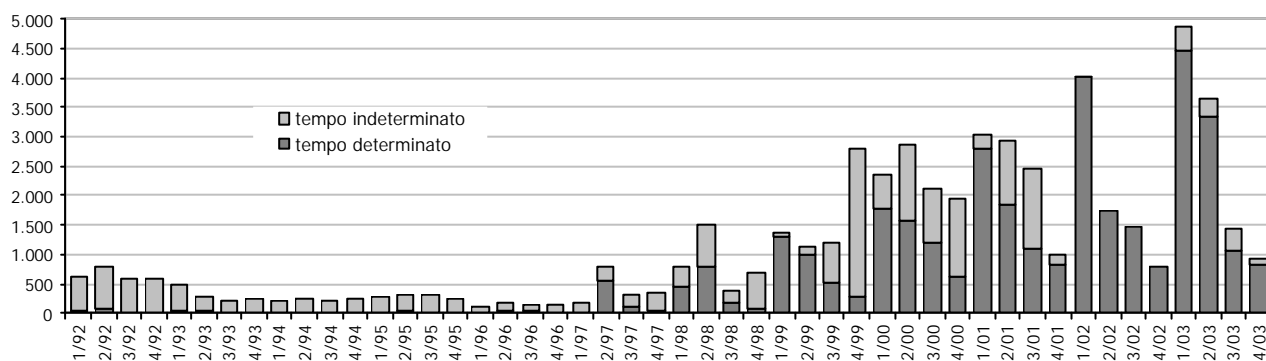

Graf. 3.2.2 – Autorizzazioni per mese – Veneto (1999 – 2003)

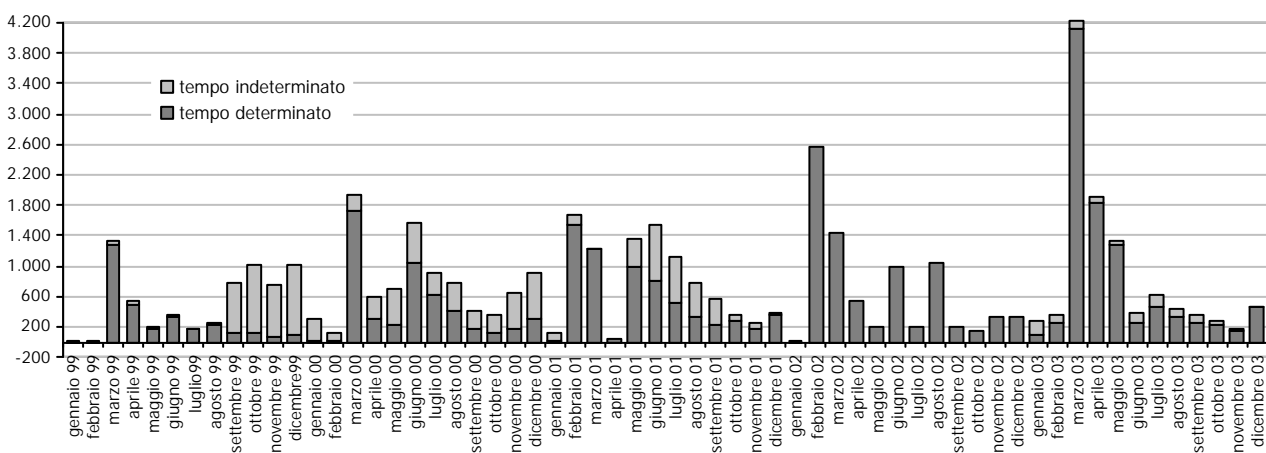

Tab. 3.2.2 – Autorizzazioni concesse a cittadini extracomunitari; tempo indeterminato, determinato e stagionale – Veneto (2002 – 2003)

	Tempo ind.		Tempo det.		di cui stagionale		Totale	
	2002	2003	2002	2003	2002	2003	2002	2003
A. TOTALE	16	1.186	7.997	9.705	7.997	8.341	8.013	10.891
B. SETTORE								
agricoltura	0	169	6.773	7.525	6.773	6.271	6.773	7.694
industria	13	534	70	139	70	73	83	673
terziario	3	483	1.154	2.041	1.154	1.997	1.157	2.524
C. SESSO								
maschi	13	916	3.869	4.421	3.869	3.599	3.882	5.337
femmine	3	270	4.128	5.284	4.128	4.742	4.131	5.554
D. QUALIFICHE								
op. generico	14	837	6.902	8.169	6.902	6.870	6.916	9.006
op. non generico	2	329	1.068	1.481	1.068	1.422	1.070	1.810
impiegato	0	20	27	55	27	49	27	75
E. CLASSI D'ETÀ								
da 14 a 19	0	65	236	191	236	174	236	256
da 20 a 39	16	983	6.223	7.458	6.223	6.461	6.239	8.441
oltre 40	0	138	1.538	2.056	1.538	1.706	1.538	2.194
F. NAZIONI								
Europa:	14	479	7.895	9.316	7.895	8.032	7.909	9.795
Albania	0	126	228	240	228	177	228	366
Rep. Ceca	0	4	306	237	306	209	306	241
Croazia	0	3	254	254	254	253	254	257
Macedonia	0	8	57	21	57	21	57	29
Polonia	0	27	3.478	3.536	3.478	2.980	3.478	3.563
Romania	0	90	2.130	2.692	2.130	2.388	2.130	2.782
Slovacchia	0	12	933	1.173	933	973	933	1.185
Ungheria	0	1	36	56	36	54	36	57
altri Europa	14	208	473	1.107	473	977	487	1.315
Asia-Oceania:	0	204	14	56	14	45	14	260
Bangladesh	0	36	5	5	5	5	5	41
Cina	0	58	2	19	2	19	2	77
Filippine	0	3	1	0	1	0	1	3
Giappone	0	1	1	1	1	1	1	2
India	0	1	2	2	2	2	2	3
Sri Lanka	0	98	0	28	0	17	0	126
altri Asia-Oceania	0	7	3	1	3	1	3	8
Africa:	1	484	73	313	73	246	74	797
Algeria	0	0	0	0	0	0	0	0
Capo Verde	0	0	0	0	0	0	0	0
Egitto	0	34	1	59	1	56	1	93
Etiopia	0	0	0	0	0	0	0	0
Marocco	0	302	51	194	51	147	51	496
Mauritius	0	6	1	1	1	1	1	7
Senegal	0	3	0	4	0	1	0	7
Tunisia	0	102	19	52	19	40	19	154
altri Africa	1	37	1	3	1	1	2	40
America:	1	19	15	20	15	18	16	39
Brasile	0	1	9	7	9	7	9	8
Colombia	0	1	0	0	0	0	0	1
Cuba	0	0	1	2	1	1	1	2
Rep. Dominicana	0	1	0	3	0	3	0	4
Ecuador	1	2	1	1	1	1	2	3
Perù	0	2	3	3	3	3	3	5
U.S.A.	0	0	0	0	0	0	0	0
altri America	0	12	1	4	1	3	1	16

Fonte: elab. Veneto Lavoro su dati Direzioni Provinciali per l'impiego del Veneto

Tab. 3.2.3 – Quote assegnate e autorizzazioni rilasciate – Veneto e Italia (2002 – 2004)

	Italia		Veneto
	Quote previste	Quote ripartite	
2002			
Anticipazioni			
Dm 4.2.2002 (G.U. 32/7.2.2002) (Circ. 7, 5 febbraio 2002)			
- lavoratori stagionali*	33.000	33.000	5.000
Dm 12.3.2002 (G.U. 63/15.3.2002) (Circ. 15, 13 marzo 2002)			
- lavoratori stagionali* (solo Centro-Sud)	6.400	6.400	-
- lavoratori autonomi***	3.000	-	-
Dm 22.5.2002 (G.U. 131/6.6.2002) (Circ. 33, 17 luglio 2002)			
- lavoratori stagionali*	6.600	6.600	1.000
Dm 16.7.2002 (G.U.) (Circ. 41, 24 luglio 2002)			
- lavoratori stagionali*	10.000	10.000	3.000
Totale anticipazioni	59.000	56.000	9.000
Decreti flussi e ripartizione delle quote			
Dpcm 15.10.2002 (G.U. 268/15.11.2002) (Ripartiz. quote ex Circ. 59, 6 dicembre 2002 e 3, 12 febbraio 2003)			
Totale	20.500	14.000	1.691
- professionalità particolari lav.aut. (ricerc., artisti, etc.)	2.000	-	-
- dirigenti*** (esclusi paesi con quote riservate)	500	-	-
- italo-argentini (subordinati, stagionali o autonomi)	4.000	-	-
- lavoratori subordinati anche stagionali:	10.000	10.000	1.441
albanesi	3.000	3.000	345
tunisini	2.000	2.000	318
marocchini	2.000	2.000	318
egiziani	1.000	1.000	143
nigeriani	500	500	80
moldavi	500	500	80
cingalesi	1.000	1.000	157
- lavoratori stagionali**	4.000	4.000	250
Autorizzazioni rilasciate nel 2002			8.013
2003			
Dpcm 20.12.2002 (G.U. 25/31.1.2003)**			
Totale (solo stagionali)	60.000	60.000	7.690
Dpcm 6.6.2003 (G.U. 143/23.6.2003) (Ripartiz. quote ex Circ. 25, 20 giugno 2003)			
Totale	19.500	18.000	2.125
- lavoratori stagionali**	8.500	8.500	1.000
- lavoratori autonomi	800	-	-
- italo-argentini (subordinati, stagionali o autonomi)	200	-	-
- lavoratori subordinati non stagionali:	9.500	9.500	1.125
albanesi	1.000	1.000	50
tunisini	600	600	100
marocchini	500	500	100
egiziani	300	300	30
cingalesi	500	500	90
nigeriani	200	200	45
moldavi	200	200	20
bengalesi	300	300	40
altre nazionalità***	5.900	5.900	650
- dirigenti/esperti	500	-	-
Autorizzazioni rilasciate nel 2003			10.891
2004			
Dpcm 19.12.2002 (G.U. 18/23.1.2004) (Ripartiz. quote ex Circ. 5, 21 gennaio 2004)			
Totale	79.500	73.450	10.895
- lavoratori stagionali**	50.000	50.000	8.000
- lavoratori autonomi	2.500	-	-
di cui conversioni permessi per studio o formazione profess.	1.250	1.000	215
- italo-argentini (anche Venezuela e Uruguay) (anche autonomi)	400	-	-
- lavoratori subordinati non stagionali:	26.100	22.000	2.620
albanesi	3.000	3.000	300
tunisini	3.000	2.700	300
marocchini	2.500	2.200	250
egiziani	1.500	1.300	230
cingalesi	1.500	1.500	250
nigeriani	2.000	2.000	250
moldavi	1.500	1.300	150
bengalesi	1.500	1.500	150
pakistani	1.000	1.000	100
altri Paesi che concludano accordi in materia migratoria	2.500	-	-
altre nazionalità***	6.100	5.500	640
- dirigenti/esperti	500	450	60
Dpcm 20.4.2004 (G.U. 102/3.5.2004)****			
- lavoratori subordinati anche stagionali	20.000		

* limitatamente a cittadini extracomunitari:

- provenienti da Paesi di cui è stata accettata l'adesione alla Ue
- provenienti da Paesi con cui l'Italia ha accordi bilaterali sul lavoro stagionale (Albania, Tunisia)
- già titolari di permesso di soggiorno per lavoro stagionale nel 2001

** limitatamente a cittadini extracomunitari:

- provenienti da Paesi di cui è stata accettata l'adesione alla Ue
- provenienti da Serbia, Croazia, Montenegro, Bulgaria e Romania
- provenienti da Paesi con cui l'Italia ha accordi bilaterali in materia migratoria
- già titolari di permesso di soggiorno per lavoro stagionale nel 2001 e nel 2002 o nel 2002 e nel 2003

*** quote senza provenienza territoriale prestabilita

**** quota riservata ai cittadini cechi, estoni, lettони, lituani, ungheresi, polacchi, sloveni e slovacchi

Fonte : elab. Veneto Lavoro su dati Ministero del lavoro - Direzione Regionale del Veneto

Tab. 3.2.4 – Autorizzazioni al lavoro subordinato concesse a cittadini extracomunitari per casi particolari (ex art. 27, c. 1, d.lgs. 286/98) – Veneto (2002 – 2003)

	lett. (a)	lett. (b)	lett. (c)	lett. (d)	lett. (e)	lett. (f)	lett. (g)	lett. (h)	lett. (i)	Totale
2002										
A. TOTALE	98	3	10	9	2	251	126	678	39	1.216
B. SESSO										
maschi	96	2	5	0	0	207	109	676	8	1.105
femmine	2	1	5	7	2	44	17	2	31	111
C. DURATA DELL'AUTORIZZAZIONE										
fino a 6 mesi	2	0	2	0	0	46	18	99	15	182
da 6 a 12 mesi	1	2	2	1	0	58	85	256	9	414
da 1 a 2 anni	95	1	6	8	2	147	23	323	15	620
D. CLASSI D'ETA										
da 14 a 19	2	0	0	0	0	5	3	0	1	11
da 20 a 39	56	1	7	5	1	197	86	387	34	774
oltre 40	40	2	3	4	1	49	37	291	4	431
E. NAZIONI										
Croazia	0	0	0	0	0	21	6	391	2	420
Romania	0	0	1	0	0	90	115	100	25	331
altri Europa	56	2	5	7	0	106	2	179	5	362
Asia-Oceania	8	1	1	1	2	12	1	2	2	30
Africa	0	0	2	0	0	6	0	0	0	8
America	34	0	1	1	0	16	2	6	5	65
F. PROVINCE										
Belluno	0	0	0	0	0	12	11	26	1	50
Padova	4	1	4	1	0	60	15	74	11	170
Rovigo	0	0	0	0	0	0	0	48	0	48
Treviso	54	0	1	2	2	110	0	115	1	285
Venezia	30	2	5	4	0	19	99	369	26	554
Verona	6	0	0	0	0	35	1	6	0	48
Vicenza	4	0	0	2	0	15	0	40	0	61
2003										
A. TOTALE	57	4	6	4	5	254	216	684	146	1.376
B. SESSO										
maschi	54	3	4	2	2	211	210	682	20	1.188
femmine	3	1	2	2	3	43	6	2	126	188
C. DURATA DELL'AUTORIZZAZIONE										
fino a 6 mesi	3	2	3	0	1	87	13	90	27	226
da 6 a 12 mesi	11	2	2	2	0	72	99	244	27	459
da 1 a 2 anni	43	0	1	2	4	95	104	350	92	691
D. CLASSI D'ETA										
da 14 a 19	0	0	0	0	0	7	3	5	1	16
da 20 a 39	26	3	4	4	3	203	121	372	127	873
oltre 40	31	1	2	0	2	44	82	307	18	487
E. NAZIONI										
Croazia	1	1	0	0	0	18	8	378	0	406
Romania	2	0	1	0	0	109	203	100	35	450
altri Europa	8	2	3	2	1	80	1	183	59	339
Asia-Oceania	16	1	2	0	2	22	3	22	7	75
Africa	0	0	0	1	1	7	0	0	0	9
America	30	0	0	1	1	118	1	1	45	97
F. PROVINCE										
Belluno	0	0	0	0	0	0	1	69	3	73
Padova	3	2	3	0	1	56	0	54	33	152
Rovigo	1	0	0	0	0	27	0	81	0	109
Treviso	7	0	2	2	1	87	0	50	26	175
Venezia	24	2	1	0	0	27	211	396	14	675
Verona	1	0	0	1	0	13	0	22	8	45
Vicenza	21	0	0	1	3	44	4	12	62	147

- a) dirigenti o personale altamente specializzato di società aventi sede o filiali in Italia ovvero di uffici di rappresentanza di società estere che abbiano la sede principale di attività nel territorio di uno Stato membro dell'Organizzazione mondiale del commercio, ovvero dirigenti di sedi principali in Italia di società italiane o di società di altro Stato membro dell'Unione europea;
- b) lettori universitari di scambio o di madre lingua;
- c) professori universitari e ricercatori destinati a svolgere in Italia un incarico accademico o un'attività retribuita di ricerca presso università, istituti di istruzione e di ricerca operanti in Italia;
- d) traduttori e interpreti;
- e) collaboratori familiari aventi regolarmente in corso all'estero da almeno un anno, rapporti di lavoro domestico a tempo pieno con cittadini italiani o di uno degli Stati membri dell'Unione europea residenti all'estero che si trasferiscono in Italia, per la prosecuzione del rapporto di lavoro domestico;
- f) persone che, autorizzate a soggiornare per motivi di formazione professionale, svolgono periodi temporanei di addestramento presso datori di lavoro italiani effettuando anche prestazioni che rientrano nell'ambito del lavoro subordinato;
- g) lavoratori alle dipendenze di organizzazioni o imprese operanti nel territorio italiano, che siano stati ammessi temporaneamente a domanda del datore di lavoro, per adempiere funzioni o compiti specifici, per un periodo limitato o determinato, tenuti a lasciare l'Italia quando tali compiti o funzioni siano terminati;
- h) lavoratori marittimi occupati nella misura e con le modalità stabilite nel regolamento di attuazione;
- i) lavoratori dipendenti regolarmente retribuiti da datori di lavoro, persone fisiche o giuridiche, residenti o aventi sede all'estero e da questi direttamente retribuiti, i quali siano temporaneamente trasferiti dall'estero presso persone fisiche o giuridiche, italiane o straniere, residenti in Italia, al fine di effettuare nel territorio italiano determinate prestazioni oggetto di contratto di appalto stipulato tra le predette persone fisiche o giuridiche residenti o aventi sede in Italia e quelle residenti o aventi sede all'estero, nel rispetto delle disposizioni dell'art. 1655 del codice civile e della legge 23 ottobre 1960, n. 1369, e delle norme internazionali e comunitarie;
- l) lavoratori occupati presso circhi o spettacoli viaggianti all'estero;
- m) personale artistico e tecnico per spettacoli lirici, teatrali, concertistici o di balletto;
- n) ballerini, artisti e musicisti da impiegare presso locali di intrattenimento;
- o) artisti da impiegare da enti musicali teatrali o cinematografici o da imprese radiofoniche o televisive, pubbliche o private, o da enti pubblici, nell'ambito di manifestazioni culturali o folcloristiche;
- p) stranieri che siano destinati a svolgere qualsiasi tipo di attività sportiva professionistica presso società sportive italiane ai sensi della legge 23 marzo 1981, n. 91;
- q) giornalisti corrispondenti ufficialmente accreditati in Italia e dipendenti regolarmente retribuiti da organi di stampa quotidiani o periodici, ovvero da emittenti radiofoniche o televisive straniere;
- r) persone che, secondo le norme di accordi internazionali in vigore per l'Italia, svolgono in Italia attività di ricerca o un lavoro occasionale nell'ambito di programmi di scambi di giovani o di mobilità di giovani o sono persone collocate «alla pari».

Fonte: ns. elab. su dati Direzioni Provinciali del lavoro, Mod. AUT/27

Tab. 3.3.1 – Rilascio di libretti di lavoro a cittadini extracomunitari per provincia – Veneto (1998 – 2002)

	MOTIVO DEL RILASCIO				ETA'			TOTALE			Quota ricong. fam. su totale
	lavoro subordinato	ricong. familiare	scopi umanitari	altro	fino a 19	20-39	40 e oltre	M	F	T	
1998											
Belluno	88	185	6	10	54	201	34	103	186	289	64,0%
Padova	397	353	20	85	111	651	93	390	465	855	41,3%
Rovigo	80	102	0	11	26	125	42	93	100	193	52,8%
Treviso	819	1.021	49	5	291	1.370	233	867	1.027	1.894	53,9%
Venezia	378	332	101	63	95	644	135	438	436	874	38,0%
Verona	1.349	938	40	26	335	1.651	367	973	1.380	2.353	39,9%
Vicenza	346	1.143	81	91	288	1.224	149	698	963	1.661	68,8%
TOTALE	3.457	4.074	297	291	1.200	5.866	1.053	3.562	4.557	8.119	50,2%
1999											
Belluno	123	144	42	114	66	307	50	227	196	423	34,0%
Padova	1.547	524	48	37	176	1.776	204	1.354	802	2.156	24,3%
Rovigo	415	115	7	7	44	450	50	335	209	544	21,1%
Treviso	2.306	614	66	118	306	2.523	275	2.233	871	3.104	19,8%
Venezia	1.001	321	39	95	137	1.156	163	919	537	1.456	22,0%
Verona	3.193	538	11	62	275	3.080	449	2.214	1.590	3.804	14,1%
Vicenza	2.027	1.196	10	145	546	2.171	661	2.074	1.304	3.378	35,4%
TOTALE	10.612	3.452	223	578	1.550	11.463	1.852	9.356	5.509	14.865	23,2%
2000											
Belluno	264	183	2	74	62	391	70	265	258	523	35,0%
Padova	2.207	665	11	357	249	2.663	328	1.361	1.879	3.240	20,5%
Rovigo	263	112	9	9	41	290	62	238	155	393	28,5%
Treviso	5.568	438	30	480	321	5.201	994	4.959	1.557	6.516	6,7%
Venezia	1.801	314	44	59	148	1.773	297	1.444	774	2.218	14,2%
Verona	3.556	818	3	33	382	3.470	558	2.499	1.911	4.410	18,5%
Vicenza	2.351	1.222	24	341	563	2.494	881	2.439	1.499	3.938	31,0%
TOTALE	16.010	3.752	123	1.353	1.766	16.282	3.190	13.205	8.033	21.238	17,7%
2001											
Belluno	236	236	0	194	84	460	122	349	317	666	35,4%
Padova	1.176	755	10	775	367	2.007	342	1.121	1.595	2.716	27,8%
Rovigo	236	136	0	9	45	291	45	186	195	381	35,7%
Treviso	3.487	622	43	354	485	3.614	407	3.043	1.463	4.506	13,8%
Venezia	1.478	639	38	214	277	1.778	314	1.383	986	2.369	27,0%
Verona	3.014	1.241	6	19	380	3.415	485	2.269	2.011	4.280	29,0%
Vicenza	1.632	1.306	38	319	620	2.214	461	1.955	1.340	3.295	39,6%
TOTALE	11.259	4.935	135	1.884	2.258	13.779	2.176	10.306	7.907	18.213	27,1%
2002											
Belluno	99	262	0	95	84	294	78	186	270	456	57,5%
Padova	597	900	8	738	335	1.620	288	203	2.040	2.243	40,1%
Rovigo	137	65	0	7	24	148	37	106	103	209	31,1%
Treviso	857	903	9	213	309	1.411	262	1.059	923	1.982	45,6%
Venezia	1.012	877	34	204	279	1.581	267	1.014	1.113	2.127	41,2%
Verona	2.824	1.561	19	8	432	3.342	638	2.296	2.116	4.412	35,4%
Vicenza	1.410	1.038	14	156	364	1.887	367	1.606	1.012	2.618	39,6%
TOTALE	6.936	5.606	84	1.421	1.827	10.283	1.937	6.470	7.577	14.047	39,9%

Fonte: elab. Veneto Lavoro su dati Direzioni provinciali del lavoro del Veneto, Mod. STA/LIB

Graf. 3.3.1 – Rilascio di libretti di lavoro a cittadini extracomunitari per trimestre – Veneto (1998 – 2002)

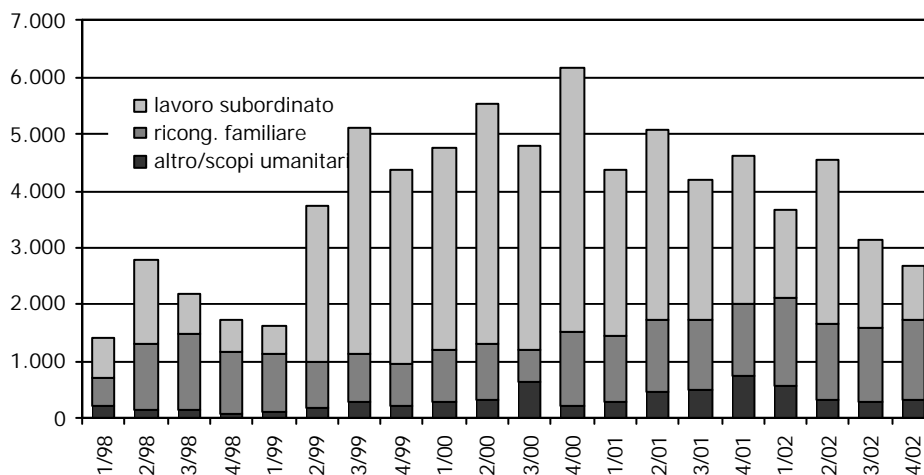

Fonte: elab. Veneto Lavoro su dati Direzioni provinciali del lavoro del Veneto, Mod. STA/LIB

Tab. 3.3.2 - Rilascio di libretti di lavoro a cittadini extracomunitari per nazionalità - Veneto (2001 - 2002)

	2001										2002										quota ricong. su tot.	
	MOTIVO DEL RILASCIO					TOTALE					MOTIVO DEL RILASCIO					TOTALE					2001	2002
	lavoro subord.	lavoro subord.	ricong. familiare	ricong. familiare	scopi umanitari	altro	M	F	T		lavoro subord.	lavoro subord.	ricong. familiare	ricong. familiare	scopi umanitari	altro	M	F	T			
Albania	1.167	617	13	187	1.236	748	1.984	612	2	122	593	751	1.344	31,1%	45,5%							
Bosnia Erzegovina	228	92	18	30	223	145	368	117	126	3	117	112	263	25,0%	47,9%							
Bulgaria	33	21	0	4	35	23	58	19	0	4	24	34	58	36,2%	32,8%							
Rep. Cecca	116	37	0	36	70	119	189	92	18	1	29	82	111	19,6%	16,2%							
Croazia	262	93	0	23	197	181	378	100	86	0	96	118	214	24,6%	40,2%							
ex Urss	262	90	10	18	136	244	380	71	126	2	62	150	212	23,7%	59,4%							
Polonia	820	86	0	10	410	506	916	1.200	60	8	501	767	1.268	9,4%	4,7%							
Romania	2.019	639	10	172	1.465	2.840	4.691	1.346	846	11	144	905	1.442	22,5%	36,0%							
Serbia	377	60	17	15	206	263	469	104	108	11	110	237	12,8%	45,6%								
Slovacchia	309	26	0	4	175	164	339	519	17	0	208	332	7,7%	3,1%								
Slovenia	42	18	0	2	43	19	62	25	2	0	10	19	29	29,0%	6,9%							
Ungheria	30	15	0	7	22	30	52	10	0	2	9	30	39	28,8%	25,6%							
Altri Stati europei	917	492	19	142	882	688	1.570	485	471	15	530	572	1.102	31,3%	42,7%							
TOTALE EUROPA	6.582	2.286	87	650	5.100	4.505	9.605	4.729	2.501	45	3.245	4.519	7.764	23,8%	32,2%							
Brasile	77	92	4	22	69	126	195	58	154	1	22	145	235	47,2%	65,5%							
El Salvador	0	0	0	0	0	0	0	0	0	0	0	0	0	-	-							
Perù	48	41	0	6	57	38	95	14	39	0	11	20	44	43,2%	60,9%							
Rep. Dominicana	52	70	0	16	46	92	138	75	64	0	5	16	91	50,7%	70,3%							
U.S.A.	6	16	0	3	10	15	25	2	15	0	8	9	17	64,0%	88,2%							
Altri Stati americani	216	307	2	66	246	345	591	143	372	3	265	326	591	51,9%	62,9%							
TOTALE AMERICA	399	526	6	113	428	616	1.044	239	644	4	399	599	998	50,4%	64,5%							
Algeria	82	30	0	21	105	28	133	16	18	1	23	17	40	22,6%	45,0%							
Capo Verde	0	0	0	0	0	0	0	0	0	0	0	0	0	-	-							
Costa d'Avorio	41	42	1	6	45	45	90	9	38	0	25	24	49	46,7%	77,6%							
Egitto	24	10	0	6	36	4	40	15	20	0	29	7	36	25,0%	55,6%							
Etiopia	27	9	1	6	33	10	43	1	3	0	2	6	8	20,9%	37,5%							
Ghana	206	134	16	116	287	185	472	119	141	0	144	129	273	28,4%	51,6%							
Marocco	1.135	708	0	256	1.359	740	2.099	587	867	1	923	802	1.725	33,7%	50,3%							
Mauritius	3	0	1	0	4	0	4	4	2	0	3	3	6	0,0%	33,3%							
Nigeria	404	78	7	117	288	318	606	114	142	16	104	261	365	12,9%	38,9%							
Senegal	292	82	1	58	355	78	433	75	56	0	109	45	154	18,9%	36,4%							
Somalia	3	5	0	1	6	3	9	0	1	0	1	0	1	55,6%	-							
Tunisia	210	89	1	69	289	80	369	97	76	0	126	72	198	24,1%	38,4%							
Altri Stati africani	244	150	6	122	348	174	522	74	130	2	184	134	318	28,7%	40,9%							
TOTALE AFRICA	2.671	1.337	34	778	3.155	1.665	4.820	1.111	1.495	20	1.674	1.500	3.174	27,7%	47,1%							
Cina	801	248	0	106	566	589	1.155	331	313	0	296	436	732	21,5%	42,8%							
Filippine	101	52	0	41	94	100	194	43	62	0	16	33	88	26,8%	51,2%							
Giappone	23	5	1	25	31	23	54	3	7	0	9	11	20	9,3%	35,0%							
India	199	126	0	31	245	111	356	119	133	0	169	101	270	35,4%	49,3%							
Sri Lanka	129	164	0	8	189	112	301	82	234	5	177	199	338	54,5%	69,2%							
Altri Stati asiatici e dell'Oceania	339	191	7	147	498	186	684	279	217	10	446	184	630	27,9%	34,4%							
TOTALE ASIA E OCEANIA	1.607	786	8	343	1.623	1.121	2.744	857	966	15	1.152	959	2.111	28,6%	45,8%							
TOTALE	11.259	4.935	135	1.884	10.306	7.907	18.213	6.936	5.606	84	6.470	7.577	14.047	27,1%	39,9%							

Fonte: elab. Veneto Lavoro su dati Direzione regionale del lavoro del Veneto, Mod. STA/LIB

4. IMMIGRATI ALLA RICERCA DI LAVORO

- la consistenza della disoccupazione amministrativa in Veneto si aggirava, secondo gli ultimi dati disponibili, relativi al 31.12.2000 (cfr. Veneto lavoro, *Il mercato del lavoro nel Veneto. Rapporto 2001*, Franco Angeli, Milano, 2001, pag. 34), a poco più di 200.000 unità; la quota di extracomunitari era inferiore al 10%; rispetto agli anni precedenti si osservava una tendenza alla diminuzione; enorme era il flusso di iscrizioni: oltre 300.000 nel corso di un anno, cui faceva da pendant un flusso simile di cancellazioni; i cambiamenti normativi intercorsi (dlgs 181 del 21.4.2000; dgr 3721 del 21.12.2001; dlgs 297 del 9.12.2002; dgr 2379 del 1.8.2003) tendono a “pensare” in modo innovativo ai clienti dei servizi dell’impiego: fornendo loro non più un notarile servizio di registrazione, ma effettive informazioni ed indicazioni (su posti di lavoro o corsi di formazione disponibili) in cambio, ovviamente, di un’effettività della condizione di ricerca di lavoro;
- da una prima ricerca sui flussi di individui che hanno dichiarato la propria disponibilità al lavoro presso i Centri per l’impiego del Veneto successivamente al 31-12-2001, e precisamente per il periodo compreso tra aprile 2002 e marzo 2003 (estrazione dei dati realizzata a luglio 2003) si è osservato che gli entrati in disponibilità presso i Centri per l’impiego del Veneto sono risultati 60.000 (attorno al 2% della popolazione in età lavorativa): la media mensile è pari dunque a 5.000 unità mentre la quota di extracomunitari si aggira sul 15%; circa il 50% di questi “entrati” (sia italiani che extracomunitari) ha una probabilità di sopravvivenza “pura” (vale a dire senza beneficiare di alcuna occasione lavorativa: né sospensioni né uscite per assunzioni) superiore ai 6 mesi; modesta è invece la probabilità di uscita definitiva: degli entrati meno del 20% sono coloro che sono usciti definitivamente¹; quasi il 30% degli entrati ha beneficiato o beneficia di una (o più) sospensioni, vale a dire lavori di breve durata (**tab. 4.1**);
- una recente ricerca sullo stock di “disponibili” al 31.12.2003 ha consentito di quantificare in circa 100.000 unità i “disponibili” a tale data secondo la nuova procedura (rilascio da parte del disoccupato della dichiarazione di disponibilità anziché richiesta di iscrizione alle liste di collocamento). Tra questi gli stranieri sono circa 20.000, pari al 20%. Si nota un’intensificazione della presenza di stranieri con riferimento alle durate più brevi. Esiste poi uno stock di disponibili assai consistente (150.000 unità, inclusi 17.000 stranieri), esito del processo di “travaso” dalle vecchie liste di collocamento alla nuova condizione di “disponibile”: questo stock include, accanto ad una quota (minoritaria) di disoccupati effettivi di lunga durata, un contingente rilevante di posizioni da verificare (**tab. 4.2**);

¹ La scomparsa dalla lista può essere dovuta anche a provvedimenti amministrativi e non solo ad occupazioni stabili o di lunga durata.

Tab. 4.1 – Soggetti che si sono rivolti ai Centri per l'impiego dichiarandosi disponibili, per mese, nel corso di un anno di osservazione – Veneto (1/4/2002 – 31/3/2003)

		Totale soggetti entrati in disoccupazione tra il 1/4/2002 e il 31/3/2003				Disoccupati al 31/3/2003 entrati nel corso dell'anno precedente senza alcuna sospensione nel periodo osservato				
		Extra-comunitari	Ue	Totale	Quota extracom./totale	Extra-comunitari	Ue	Totale	Quota extracom./totale	Quota sul totale entrati
2002	aprile	1.584	8.528	10.112	15,7%	578	3.349	3.927	14,7%	38,8%
	maggio	947	4.054	5.001	18,9%	384	1.833	2.217	17,3%	44,3%
	giugno	762	3.454	4.216	18,1%	314	1.617	1.931	16,3%	45,8%
	luglio	613	4.749	5.362	11,4%	278	2.408	2.686	10,3%	50,1%
	agosto	681	3.336	4.017	17,0%	305	1.799	2.104	14,5%	52,4%
	settembre	806	4.594	5.400	14,9%	428	2.620	3.048	14,0%	56,4%
	ottobre	940	4.978	5.918	15,9%	588	2.952	3.540	16,6%	59,8%
	novembre	684	3.957	4.641	14,7%	445	2.483	2.928	15,2%	63,1%
	dicembre	470	3.157	3.627	13,0%	339	2.128	2.467	13,7%	68,0%
2003	gennaio	609	3.596	4.205	14,5%	426	2.538	2.964	14,4%	70,5%
	febbraio	574	2.881	3.455	16,6%	455	2.190	2.645	17,2%	76,6%
	marzo	572	2.964	3.536	16,2%	471	2.326	2.797	16,8%	79,1%
	<i>Totale complessivo</i>	<i>9.242</i>	<i>50.248</i>	<i>59.490</i>	<i>15,5%</i>	<i>5.011</i>	<i>28.243</i>	<i>33.254</i>	<i>15,1%</i>	<i>55,9%</i>

Fonte: elab. Veneto Lavoro su archivi Netlabor

Tab. 4.2 – Distribuzione degli iscritti disponibili per origine della disponibilità, cittadinanza e classe di durata – Veneto (stock al 31.12.2003)

Classe di durata	A. per dichiarazione				B. per travaso			
	Italiani	Stranieri	Totale	% stranieri	Italiani	Stranieri	Totale	% stranieri
fino a tre mesi	17.798	5.565	23.363	23,8%	3	1	4	25,0%
da 3 a sei mesi	11.776	3.021	14.797	20,4%	12	1	13	7,7%
da sei a nove mesi	6.739	1.647	8.386	19,6%	6	-	6	0,0%
da nove mesi ad un anno	7.519	1.586	9.105	17,4%	4	-	4	0,0%
da un anno a 15 mesi	7.388	1.726	9.114	18,9%	2	-	2	0,0%
da 16 a 18 mesi	6.923	1.345	8.268	16,3%	1	1	2	50,0%
da 19 a 21 mesi	6.570	1.520	8.090	18,8%	1	-	1	0,0%
da 22 a 24 mesi	17.724	4.193	21.917	19,1%	-	-	-	-
due anni	174	7	181	3,9%	133.621	17.086	150.707	11,3%
oltre due anni	404	38	442	8,6%	19	-	19	0,0%
<i>Totale complessivo</i>	<i>83.015</i>	<i>20.648</i>	<i>103.663</i>	<i>19,9%</i>	<i>133.669</i>	<i>17.089</i>	<i>150.758</i>	<i>11,3%</i>

Fonte: elab. Veneto Lavoro su dati Amm.ni prov.li-Netlabor

5. IL FABBISOGNO DI NUOVI IMMIGRATI

5.1. Istanze presentate

- *Istanze evase e giacenti: la situazione a fine 2001.* Nel 2001 le richieste presentate alle Direzioni provinciali del lavoro di assunzione di lavoratori extracomunitari sono state oltre 22.000. In gran parte si è trattato di richieste di lavoro a tempo indeterminato. A fine 2001 le istanze giacenti inevase erano pari a circa 10.000 per lavoratori a tempo determinato e indeterminato, più un migliaio di stagionali. Queste “istanze giacenti” sono l’espressione di una scelta nominativa di lavoratori già fatta dalle imprese (quindi con selezione già avvenuta). Mentre per i lavoratori stagionali istanze presentate e autorizzazioni si sono quasi compensate (per questa tipologia più che l’ammontare delle quote concesse è rilevante la loro tempestività), per il lavoro a tempo indeterminato la sproporzione risulta assolutamente consistente: le autorizzazioni rilasciate sono state meno di 3.000 e ciò spiega l’elevato ammontare di istanze giacenti (quasi 9.000) (**tab. 5.1.1**);
- *Istanze presentate nel gennaio del 2002.* Nel gennaio 2002 in Veneto erano state (ri)presentate istanze di autorizzazione per oltre 10.000 lavoratori a tempo indeterminato e circa 2000 lavoratori a tempo determinato o stagionali (**tab. 5.1.2**): è assolutamente probabile che in larga misura si trattasse delle medesime istanze non accolte nell’anno precedente a seguito dell’esaurimento delle quote d’ingresso disponibili. La distribuzione di queste istanze per settore (nostra stima) è la seguente: 3.000 costruzioni; 2.000 metalmeccanico; 2.500 altre manifatturiere (moda, legno); 1.500 commercio-alberghi; 1.000 trasporti e servizi alle imprese; 2.000 servizi alle persone. Come già detto, le istanze giacenti sono una buona ma incompleta *proxy* della domanda inevasa effettiva (veniva sottostimata comunque la domanda proveniente dalle famiglie per ragioni soprattutto di assistenza agli anziani);

5.2. I dati di fabbisogno secondo le rilevazioni coordinate dalla Direzione regionale del lavoro e realizzate dalle parti sociali: richieste per il 2002, 2003 e per il 2004

- il fabbisogno di lavoratori extracomunitari indicato per il 2002 prevedeva circa 7.000 stagionali e 17.000 lavoratori a tempo determinato od indeterminato per un totale complessivo pari a 24.000 unità (rilevazione sottostimata per la parzialità dell’indagine svolta in provincia di Treviso) (**tab. 5.2.1**);
- per il 2003, il fabbisogno di lavoratori extracomunitari indicato dalle parti sociali (con comunicazione della CCRPS del 5/12/2002) prevedeva circa 8.700 lavoratori stagionali, 4.500 lavoratori a tempo determinato e 27.300 a tempo indeterminato. Complessivamente il fabbisogno di extracomunitari per la regione Veneto veniva indicato in 36.000 nuovi lavoratori (**tab. 5.2.2**);
- per il 2004, il fabbisogno accertato dalla Commissione regionale di concertazione su segnalazione delle parti sociali prevedeva un’ulteriore crescita di stagionali (oltre 14.000), quasi 5.000 lavoratori a tempo determinato e oltre 12.000 a tempo indeterminato: su queste espressioni di “nuovi” fabbisogni sembra incidere marginalmente la previsione di una più ampia disponibilità di manodopera regolare a seguito della conclusione della regolarizzazione avviata nel 2002 (**tab. 5.2.3**);

5.3. Previsioni di assunzione di lavoratori extracomunitari secondo l'indagine Unioncamere / Excelsior

- nell'ambito dell'annuale indagine Unioncamere/Excelsior viene rilevata la previsione di assunzione di lavoratori extracomunitari espressa dagli imprenditori (all'interno di un range minimo/massimo). Non si tratta di un'esplicitazione di fabbisogni aggiuntivi del mercato del lavoro (vale a dire di domanda di lavoratori extracomunitari non ancora presenti in Italia) ma di un'indicazione di quanta domanda di lavoro si rivolgerà presumibilmente a manodopera non italiana. In Veneto tale quota è stimata pari al massimo) ad un terzo della prevista domanda totale (in cui non sono inclusi né l'agricoltura né il settore pubblico), mentre su valori leggermente inferiori è il corrispondente dato italiano. Ristorazione e costruzioni sono i due settori che prevedono il maggior ricorso ad assunzioni di lavoratori extracomunitari (**tab. 5.3.1**);
- su quote più modeste è il ricorso previsto a lavoratori extracomunitari per quanto riguarda la domanda di lavoro stagionale (sempre con esclusione di agricoltura e lavoro pubblico): per il 2004 su 35.000 assunzioni previste in Veneto, quelle di extracomunitari dovrebbero risultare poco più di 4.000 (circa il 12% del totale) (**tab. 5.3.2**);

Tab. 5.1.1 – Istanze giacenti al 31/12/2002 – Veneto

	Tempo determinato	Tempo indeterminato	Stagionale	Totale	di cui:		
					Settore informatico	Infermieri professionisti	Albanesi, tunisini, marocchini e somali
Belluno	15	331	6	352	-	-	44
Padova	162	1.969	50	2.181	21	11	490
Rovigo	7	175	34	216	1	-	32
Treviso	827	2.315	10	3.152	-	24	567
Venezia	95	1.375	263	1.733	-	4	114
Verona	1	757	836	1.594	-	50	36
Vicenza	148	1.736	5	1.889	-	10	226
Totale	1.255	8.658	1.204	11.117	22	99	1.509
Comp. %	11,29%	77,88%	10,83%	100,00%	0,20%	0,89%	13,57%

Fonte: elab. Veneto Lavoro su dati Direzione regionale del lavoro

Tab. 5.1.2 – Istanze presentate al 21/1/2002 – Veneto

	Tempo determinato	Tempo indeterminato	Stagionale	Totale	Comp. %
Belluno	8	227	5	240	1,91%
Padova	310	2.399	113	2.822	22,51%
Rovigo	18	208	13	239	1,91%
Treviso	749	2.387	14	3.150	25,13%
Venezia	60	2.263	363	2.686	21,42%
Verona	-	-	-	-	-
Vicenza	260	3.010	130	3.400	27,12%
Totale	1.405	10.494	638	12.537	100,00%
Comp. %	11,21%	83,70%	5,09%	100,00%	

Fonte: elab. Veneto Lavoro su dati Direzione regionale del lavoro

Tab. 5.2.1 – Fabbisogno di lavoratori extracomunitari per l'anno 2002 – Veneto

	Indeterminato + determinato	Stagionali	Totale	Comp. %
Belluno	850	250	1.100	4,63%
Padova	3.500	200	3.700	15,56%
Rovigo	850	220	1.070	4,50%
Treviso	-	200	200	0,84%
Venezia	5.100	800	5.900	24,81%
Verona	3.000	5.000	8.000	33,64%
Vicenza	3.680	130	3.810	16,02%
Totale	16.980	6.800	23.780	100,00%
Comp. %	71,40%	28,60%	100,00%	

Fonte: elab. Veneto Lavoro su dati forniti dalle parti sociali alla Direzione regionale del lavoro

Tab. 5.2.2 – Fabbisogno di lavoratori extracomunitari per l'anno 2003 – Veneto

	A tempo indeterminato	A tempo determinato	Stagionali	Totale	Comp. %
Agricoltura	343	174	7.131	7.648	21,27%
Industria	11.935	1.300	0	13.235	36,81%
Artigianato	9.000	3.000	400	12.400	34,49%
Commercio	1.985	-	1.160	3.145	8,75%
Servizi alle famiglie	4.000	-	-	4.000	11,13%
Totale	27.263	4.474	8.691	35.954	100,00%
Comp. %	75,83%	12,44%	24,17%	100,00%	

Fonte: elab. Veneto Lavoro su dati forniti dalle parti sociali alla Commissione Regionale di Concertazione tra le Parti Sociali e Direzione regionale del lavoro, novembre 2002

Tab. 5.2.3 – Fabbisogno di lavoratori extracomunitari 2004 – Veneto

	A tempo indeterminato	A tempo determinato	Stagionali	Totale	Comp. %
Agricoltura	451	119	11.469	12.039	38,26%
Industria	8.065	2.000	590	10.655	33,86%
Artigianato	2.000	2.200	300	4.500	14,30%
Turismo e servizi	1.830	450	1.995	4.275	13,58%
Totale	12.346	4.769	14.354	31.469	100,00%
Comp. %	39,23%	15,15%	45,61%	100,00%	

Fonte: elab. Veneto Lavoro su dati forniti dalle parti sociali alla Commissione Regionale di Concertazione tra le Parti Sociali e Direzione regionale del lavoro, novembre 2003

Tab. 5.3.1 – Previsioni di assunzioni per il 2004, totale ed incidenza massima extracomunitari – Veneto e Italia (2003 – 2004)

	Totale			Max extracomunitari			Quota extracom. / totale		
	Comparto artigiano	Comparto non artigiano	Totale	Comparto artigiano	Comparto non artigiano	Totale	Comparto artigiano	Comparto non artigiano	Totale
2004									
Veneto									
Industria manifatturiera	3.707	5.518	9.225	1.110	1.819	2.929	29,9%	33,0%	31,8%
Industria meccanica	1.179	4.122	5.301	351	1.046	1.397	29,8%	25,4%	26,4%
Industria estrattiva, energetica, chimica e dei metalli	2.231	4.956	7.187	820	1.533	2.353	36,8%	30,9%	32,7%
Costruzioni	3.633	2.667	6.300	1.735	808	2.543	47,8%	30,3%	40,4%
Commercio	1.531	8.796	10.327	470	1.764	2.234	30,7%	20,1%	21,6%
Alberghi, ristoranti e servizi turistici	43	5.624	5.667	22	2.452	2.474	51,2%	43,6%	43,7%
Trasporti, credito e servizi alle imprese	1.319	13.553	14.872	354	4.928	5.282	26,8%	36,4%	35,5%
Sanità, istruzione e servizi ricreativi	937	3.827	4.764	220	1.600	1.820	23,5%	41,8%	38,2%
Studi professionali	-	821	821	-	109	109	-	13,3%	13,3%
Totale	14.580	49.884	64.464	5.082	16.059	21.141	34,9%	32,2%	32,8%
Italia	133.761	540.002	673.763	39.728	155.281	195.009	29,7%	28,8%	28,9%
2003									
Veneto									
Industrie estrattive, dei metalli, chimiche ed energ.	2.652	5.573	8.225	919	2.065	2.984	-	-	-
Industrie alimentari	520	684	1.204	92	262	354	17,7%	38,3%	29,4%
Industrie tessili, dell'abbigliamento e delle calzature	1.695	2.819	4.514	492	1.191	1.683	29,0%	42,2%	37,3%
Industrie del legno, della carta e altre manifatturiere	1.916	2.146	4.062	542	729	1.271	28,3%	34,0%	31,3%
Industrie meccaniche, elettroniche e mezzi di trasp.	1.304	5.159	6.463	321	1.663	1.984	24,6%	32,2%	30,7%
Costruzioni	4.893	3.100	7.993	1.833	1.212	3.045	37,5%	39,1%	38,1%
Commercio	976	10.908	11.884	170	2.537	2.707	17,4%	23,3%	22,8%
Turismo e trasporti	925	11.232	12.157	266	5.236	5.502	28,8%	46,6%	45,3%
Servizi alle imprese	443	7.747	8.190	206	3.249	3.455	46,5%	41,9%	42,2%
Servizi alle persone	1.505	5.088	6.593	377	2.511	2.888	-	49,4%	43,8%
Studi professionali	-	1.203	1.203	-	176	176	-	14,6%	14,6%
Totale	16.829	55.659	72.488	5.218	20.831	26.049	31,0%	37,4%	35,9%
Italia	132.332	540.140	672.472	40.805	183.139	223.944	30,8%	33,9%	33,3%

Fonte: elab. Veneto Lavoro su Excelsior, 2004

Tab. 5.3.2 – Previsioni di assunzioni di dipendenti stagionali, in complesso ed extracomunitari (minimo) – Veneto e Italia (2003 – 2004)

	Classe dimensionale				Totale
	1-9	10-49	50-249	250 e oltre	
Totale					
<i>Veneto</i>					
2003	9.264	10.718	2.797	13.781	36.560
2004	10.353	4.982	5.266	14.002	34.603
<i>Italia</i>					
2003	111.435	81.595	28.531	93.501	315.062
2004	123.928	34.795	35.006	92.671	286.400
Extracomunitari					
<i>Veneto</i>					
2003	740	1.109	714	641	3.204
2004	2.180	437	609	969	4.195
<i>Italia</i>					
2003	8.130	5.105	4.277	4.231	21.743
2004	15.198	2.694	2.973	5.153	26.018
Quota extracomunitari su totale					
<i>Veneto</i>					
2003	8,0%	10,3%	25,5%	4,7%	8,8%
2004	21,1%	8,8%	11,6%	6,9%	12,1%
<i>Italia</i>					
2003	7,3%	6,3%	15,0%	4,5%	6,9%
2004	12,3%	7,7%	8,5%	5,6%	9,1%

Fonte: elab. Veneto Lavoro su Excelsior, 2004

6. LA REGOLARIZZAZIONE

6.1. Le domande di regolarizzazione

- l'ultima regolarizzazione (avviata nel 2002 e conclusa nel 2003) ha avuto un impatto di assoluto rilievo sulle dimensioni della popolazione extracomunitaria sia presente sia attiva nel mercato del lavoro in Italia e in Veneto. E' calcolabile un'incidenza di regolarizzati su permessi di soggiorno pre-esistenti attorno al 42% per il Veneto e al 53% per l'Italia (**tab. 6.1.1**);
- in Veneto sono state presentate oltre 61.000 domande¹, il 92% delle quali è stato accolto (**tab. 6.1.2**);
- il 61% delle domande è stato presentato da aziende per lavoro subordinato mentre il restante 39% è stato presentato da famiglie per lavoro di assistenza o di collaborazione domestica; rispetto al Veneto, in Italia ha pesato di meno la domanda delle aziende e di più quella espressa dalle famiglie (**tab. 6.1.3**);
- circa 35.000 domande presentate riguardavano maschi, 26.000 femmine; per le donne i Paesi di provenienza risultano soprattutto quelli dei Paesi dell'Est con una fortissima rilevanza di Ucraina (oltre 6.000), Moldavia (6.000) e Romania (5.500); per i maschi, invece, le provenienze sono più diversificate, con un ruolo rilevante, oltre che dei rumeni (8.700), anche di marocchini (4.600), albanesi (2.600), serbo-montenegrini (2.400), moldavi e cinesi (oltre 2.000) (**tab. 6.1.4**);
- per quanto riguarda il tipo di lavoro, nell'assistenza sono impiegate soprattutto ucraine e moldave, nel lavoro domestico moldave, ucraine e rumene, nel lavoro subordinato rumeni, marocchini, albanesi, serbo-montenegrini, cinesi (**tab. 6.1.5**);
- l'età mediana è particolarmente alta per le donne impiegate nell'assistenza (sia per ucraine che per moldave è over 40) ed anche nel lavoro domestico, mentre tende ad essere attorno ai 30 anni per il lavoro subordinato (**tab. 6.1.6**);
- quasi il 20% delle domande (9.103 su 61.191) risulta presentato da datori di lavoro stranieri, soprattutto cinesi e serbo-montenegrini; in Italia l'incidenza delle domande presentate dai datori di lavoro stranieri è nettamente inferiore (**tab. 6.1.7**);
- le domande di lavoro subordinato prevedono soprattutto le mansioni di operaio (quasi 20.000) e di muratore-manovale (7.000); di qualche rilievo è pure la domanda di addetti ai servizi di magazzinaggio e alla ristorazione (**tab. 6.1.8**);
- per tutte le nazionalità la domanda di operai è quella prevalente; nel caso dei cinesi rilevante è la domanda di utilizzo per lavori di sartoria e di confezioni (**tab. 6.1.9**);

6.2. I percorsi dei regolarizzati

- una recente ricerca dell'Osservatorio sul mercato del lavoro di Veneto Lavoro ha seguito, fino all'inizio del 2004, i percorsi di 8.272 lavoratori regolarizzati da aziende (**fig. 6.2.1**), evidenziando che:
 - o il 60% degli extracomunitari regolarizzati (ER) risulta aver chiuso il rapporto di lavoro originario (RLO);
 - o la maggior parte di essi, circa il 61%, non ha beneficiato di successive assunzioni; pochi risultano come disoccupati disponibili negli elenchi dei Centri per l'impiego;

¹ Nelle tabelle di seguito presentate il totale delle domande di regolarizzazione può subire delle variazioni in relazione sia alle informazioni disponibili (casi di *missing* per alcune specifiche variabili) sia alla variabile considerata per "regionalizzare" l'informazione: in alcuni casi si tratta del luogo in cui la domanda è stata presentata, in altri del domicilio del lavoratore candidato alla regolarizzazione, in altri ancora della residenza del datore di lavoro.

- o agli inizi del 2004 poco più della metà di quanti avevano beneficiato di nuove assunzioni risultava occupato, mentre il 46% risultava di nuovo senza occupazione dipendente (e in rari casi risultava presente come disoccupato disponibile negli elenchi dei Centri per l'impiego);
- o nel complesso, all'inizio del 2004, gli ER occupati (nel RLO o in successivi) risultavano poco più della metà del totale;
- o con riferimento al settore di attività, si evidenzia una maggior tenuta del RLO nel legno-mobilio (53% di RLO ancora aperti), nel metalmeccanico e varie manifatturiere (41%), nel sistema moda (38%). Minor durata ha avuto il RLO nelle costruzioni, nella ristorazione, nel commercio, nell'agri coltura, nei servizi (pulizie).

Eppure nell'84% dei casi il RLO risultava essere un contratto a tempo indeterminato: in teoria, dunque, destinato ad una lunga durata. Se non stupisce affatto che solo il 14% dei RLO basati su contratti a tempo determinato sia ancora in essere a distanza di oltre un anno, una qualche sorpresa deriva dalla constatazione che solo un terzo dei contratti a tempo indeterminato risulta sopravvissuto: dunque nei rimanenti 2/3 la fatica della regolarizzazione è stata affrontata "solo" per "sistemare" rapporti di lavoro la cui durata di fatto si è aggirata sull'anno o poco più. E' questa un'anomalia, riflesso di comportamenti non standard della domanda e dell'offerta? Sulla base delle evidenze statistiche disponibili si deve rispondere negativamente: ormai in diversi studi sulle durate dei rapporti di lavoro è stato registrato che la probabilità di un contratto a tempo indeterminato di concludersi entro un anno è pari a circa il 50% e che solo il 30% si prolunga oltre i 24 mesi. In definitiva, dunque, i rapporti di lavoro attivati con la regolarizzazione non si sono affatto discostati da quello che risulta essere il "normale" funzionamento del mercato del lavoro e, nello specifico, la "normale" durata dei rapporti di lavoro.

Tab. 6.1.1 – Incidenza delle regolarizzazioni – Veneto e Italia

			Legge 34/1986	Legge 39/90	Decreto Legge 489/95	D.p.c.m. 16/10/1998	Leggi 189/2002 e 222/2002 (a)
A. Regolarizzati							
Veneto			5.229	11.347	19.855	15.528	56.616
Italia			100.114	208.972	242.457	215.673	644.083
				31.12.1989	31.12.1995	31.12.1998	31.12.2001
B. Permessi di soggiorno (Cittadini non Ue)							
Veneto				20.333	50.721	89.274	133.215
Italia				490.388	606.974	948.692	1.212.554
C. Regolarizzati per 100 permessi di soggiorno regolari (A/B)							
Veneto				55,8	39,1	17,4	42,5
Italia				42,6	39,9	22,7	53,1

(a) Richieste accolte (dati al 02.02.2004)

Fonti: elab. Veneto Lavoro su Carfagna ("Le regolarizzazioni tra il 1986 e il 1998") in Caritas (2002), Ministero dell'Interno, Istat

Tab. 6.1.2 – Numero di domande di regolarizzazione presentate, accolte, respinte e sospese per provincia – Veneto e Italia (dati al 02.02.2004)

Province UTG	Istanze presentate (A)	Istanze accolte (B)	% su istanze presentate (B/A)	Istanze respinte o archivate (C)	% su istanze presentate (C/A)	Procedimenti sospesi per accertamenti (D)	% su istanze presentate (D/A)	Istanze trattate (B+C+D)	% su istanze presentate (B+C+D)/A
Belluno	1.365	1.335	97,8%	30	2,2%	0	0,0%	1.365	100,0%
Padova	13.413	12.408	92,5%	767	5,7%	168	1,3%	13.343	99,5%
Rovigo	1.898	1.649	86,9%	242	12,8%	6	0,3%	1.897	99,9%
Treviso	11.793	10.472	88,8%	467	4,0%	780	6,6%	11.719	99,4%
Venezia	9.471	8.909	94,1%	446	4,7%	94	1,0%	9.449	99,8%
Verona	12.859	11.451	89,1%	641	5,0%	477	3,7%	12.569	97,7%
Vicenza	10.817	10.343	95,6%	474	4,4%	0	0,0%	10.617	98,2%
Veneto	61.616	56.567	91,8%	3.067	5,0%	1.525	2,5%	60.959	98,9%
Italia	705.413	644.083	91,3%	51.216	7,3%	8.595	1,2%	703.894	99,8%

Fonte: elab. Ismu - Veneto Lavoro su dati Ministero dell'Interno

Tab. 6.1.3 – Domande di regolarizzazione per provincia di domicilio del lavoratore e tipo di lavoro – Veneto e Italia

Domande per domicilio del lavoratore	Lavoro in azienda	Lavoro in famiglia	Totale	Valori % sul totale		Comp. %	
				Lav. Azienda	Lav. Famiglia	Lav. Azienda	Lav. Famiglia
Belluno	489	881	1.370	35,7%	64,3%	1,3%	3,6%
Padova	7.561	5.692	13.253	57,1%	42,9%	20,1%	23,6%
Rovigo	1.149	969	2.118	54,2%	45,8%	3,1%	4,0%
Treviso	8.056	4.027	12.083	66,7%	33,3%	21,4%	16,7%
Venezia	4.665	4.788	9.453	49,3%	50,7%	12,4%	19,8%
Verona	8.881	3.888	12.769	69,6%	30,4%	23,6%	16,1%
Vicenza	6.829	3.903	10.732	63,6%	36,4%	18,1%	16,2%
Veneto	37.630	24.148	61.778	60,9%	39,1%	100,0%	100,0%
Italia	372.008	329.374	701.382	53,0%	47,0%		

Fonte: elab. Ismu - Veneto Lavoro su dati Ministero dell'Interno

Tab. 6.1.4 – Domande di regolarizzazione per domicilio del lavoratore, genere e cittadinanza – Veneto e Italia

	Veneto			Italia			Quota Veneto/Italia		
	M	F	T	M	F	T	M	F	T
Europa	20.897	21.697	42.594	179.444	233.124	412.568	11,6	9,3	10,3
Unione europea	10	7	17	67	89	156	14,9	7,9	10,9
<i>Europa centro-orientale</i>	<i>20.887</i>	<i>21.687</i>	<i>42.574</i>	<i>179.359</i>	<i>233.017</i>	<i>412.376</i>	<i>11,6</i>	<i>9,3</i>	<i>10,3</i>
<i>di cui:</i>									
- Albania	2.583	561	3.144	44.050	10.025	54.075	5,9	5,6	5,8
- Bulgaria	144	100	244	4.309	4.813	9.122	3,3	2,1	2,7
- Jugoslavia (Serbia - Montenegro)	2.413	423	2.836	5.718	1.032	6.750	42,2	41,0	42,0
- Polonia	468	974	1.442	7.414	26.856	34.270	6,3	3,6	4,2
- Romania	8.666	5.435	14.101	78.638	64.325	142.963	11,0	8,4	9,9
- Ucraina	542	6.444	6.986	15.712	90.921	106.633	3,4	7,1	6,6
- Ungheria	56	233	289	364	736	1.100	15,4	31,7	26,3
- Russia	54	370	424	685	6.021	6.706	7,9	6,1	6,3
- Croazia	976	780	1.756	2.333	1.875	4.208	41,8	41,6	41,7
- Bosnia - Erzegovina	1.230	99	1.329	2.441	263	2.704	50,4	37,6	49,1
- Macedonia	1.355	39	1.394	5.502	328	5.830	24,6	11,9	23,9
- Moldavia	2.141	5.907	8.048	8.829	22.273	31.102	24,2	26,5	25,9
- Slovacchia	111	77	188	702	771	1.473	15,8	10,0	12,8
- Bielorussia	4	39	43	140	1.018	1.158	2,9	3,8	3,7
<i>Altri paesi europei</i>	<i>-</i>	<i>3</i>	<i>3</i>	<i>18</i>	<i>18</i>	<i>36</i>	<i>-</i>	<i>16,7</i>	<i>8,3</i>
Africa	8.870	1.560	10.430	102.870	16.956	119.826	8,6	9,2	8,7
<i>Africa settentrionale</i>	<i>5.316</i>	<i>626</i>	<i>5.942</i>	<i>77.937</i>	<i>7.715</i>	<i>85.652</i>	<i>6,8</i>	<i>8,1</i>	<i>6,9</i>
<i>di cui:</i>									
- Algeria	202	11	213	5.950	195	6.145	3,4	5,6	3,5
- Egitto	57	2	59	15.781	165	15.946	0,4	1,2	0,4
- Marocco	4.642	600	5.242	46.853	6.893	53.746	9,9	8,7	9,8
- Tunisia	412	13	425	9.139	446	9.585	4,5	2,9	4,4
<i>Africa occidentale</i>	<i>3.417</i>	<i>853</i>	<i>4.270</i>	<i>23.511</i>	<i>7.210</i>	<i>30.721</i>	<i>14,5</i>	<i>11,8</i>	<i>13,9</i>
<i>di cui:</i>									
- Costa d'Avorio	140	43	183	1.403	780	2.183	10,0	5,5	8,4
- Burkina Faso (Alto Volta)	202	5	207	1.653	52	1.705	12,2	9,6	12,1
- Camerun	100	53	153	514	370	884	19,5	14,3	17,3
- Ghana	777	132	909	3.183	689	3.872	24,4	19,2	23,5
- Nigeria	973	507	1.480	2.954	3.856	6.810	32,9	13,1	21,7
- Senegal	1.129	116	1.245	12.845	1.216	14.061	8,8	9,5	8,9
<i>Africa orientale</i>	<i>17</i>	<i>21</i>	<i>38</i>	<i>757</i>	<i>1.505</i>	<i>2.262</i>	<i>2,2</i>	<i>1,4</i>	<i>1,7</i>
<i>Africa centro-meridionale</i>	<i>120</i>	<i>60</i>	<i>180</i>	<i>665</i>	<i>526</i>	<i>1.191</i>	<i>18,0</i>	<i>11,4</i>	<i>15,1</i>
Asia	4.950	1.655	6.605	71.128	23.897	95.025	7,0	6,9	7,0
<i>di cui:</i>									
- Bangladesh	816	7	823	11.451	69	11.520	7,1	10,1	7,1
- Sri Lanka	632	156	788	6.083	1.476	7.559	10,4	10,6	10,4
- Filippine	137	189	326	4.901	6.858	11.759	2,8	2,8	2,8
- India	899	19	918	13.817	418	14.235	6,5	4,5	6,4
- Pakistan	242	3	245	10.820	74	10.894	2,2	4,1	2,2
- Cina	2.108	1.189	3.297	22.198	13.449	35.647	9,5	8,8	9,2
America	828	1.257	2.085	25.722	46.781	72.503	3,2	2,7	2,9
<i>America settentrionale</i>	<i>13</i>	<i>15</i>	<i>28</i>	<i>105</i>	<i>179</i>	<i>284</i>	<i>12,4</i>	<i>8,4</i>	<i>9,9</i>
<i>America centro-meridionale</i>	<i>815</i>	<i>1.242</i>	<i>2.057</i>	<i>25.617</i>	<i>46.602</i>	<i>72.219</i>	<i>3,2</i>	<i>2,7</i>	<i>2,8</i>
<i>di cui:</i>									
- Dominicana Rep.	23	86	109	295	958	1.253	7,8	9,0	8,7
- El Salvador	4	9	13	439	957	1.396	0,9	0,9	0,9
- Argentina	84	37	121	814	558	1.372	10,3	6,6	8,8
- Bolivia	12	12	24	641	1.533	2.174	1,9	0,8	1,1
- Brasile	319	339	658	2.171	3.177	5.348	14,7	10,7	12,3
- Colombia	124	225	349	1.451	2.689	4.140	8,5	8,4	8,4
- Ecuador	115	299	414	12.895	23.696	36.591	0,9	1,3	1,1
- Peru'	70	105	175	6.081	11.309	17.390	1,2	0,9	1,0
Oceania	6	4	10	43	68	111	14,0	5,9	9,0
Totale	35.551	26.173	61.724	379.207	320.826	700.033	9,4	8,2	8,8

Fonte: elab. Ismu - Veneto Lavoro su dati Ministero dell'Interno

Tab. 6.1.5 - Domande di regolarizzazione per domicilio del lavoratore in Veneto, genere, cittadinanza e tipo di lavoro

	Lavoro subordinato			Lavoro domestico			Assistenza			TOTALE		
	M	F	T	M	F	T	M	F	T	M	F	T
Romania	8.269	1.426	9.695	238	2.201	2.439	159	1.808	1.967	8.666	5.435	14.101
Moldavia	1.815	418	2.233	177	2.381	2.558	149	3.108	3.257	2.141	5.907	8.048
Ucraina	371	359	730	68	2.281	2.349	103	3.804	3.907	542	6.444	6.986
Marocco	4.439	223	4.662	150	280	430	53	97	150	4.642	600	5.242
Cina	2.025	921	2.946	59	216	275	24	52	76	2.108	1.189	3.297
Albania	2.500	177	2.677	61	256	317	22	128	150	2.583	561	3.144
Jugoslavia (Serbia-Montenegro)	2.376	164	2.540	26	203	229	11	56	67	2.413	423	2.836
Croazia	957	111	1.068	8	242	250	11	427	438	976	780	1.756
Nigeria	807	192	999	128	240	368	38	75	113	973	507	1.480
Polonia	442	131	573	16	342	358	10	501	511	468	974	1.442
Macedonia	1.347	15	1.362	7	14	21	1	10	11	1.355	39	1.394
Bosnia-Erzegovina	1.223	49	1.272	5	34	39	2	16	18	1.230	99	1.329
Senegal	837	32	869	236	66	302	56	18	74	1.129	116	1.245
India	846	7	853	39	9	48	14	3	17	899	19	918
Ghana	549	20	569	185	84	269	43	28	71	777	132	909
Bangladesh	692	3	695	100	2	102	24	2	26	816	7	823
Sri Lanka	305	11	316	258	101	359	69	44	113	632	156	788
Brasile	292	86	378	21	175	196	6	78	84	319	339	658
Altre cittadinanze	2.479	684	3.163	297	1.116	1.413	106	646	752	2.882	2.446	5.328
Totale	32.571	5.029	37.600	2.079	10.243	12.322	901	10.901	11.802	35.551	26.173	61.724
Composizione %												
Romania	25,4	28,4	25,8	11,4	21,5	19,8	17,6	16,6	16,7	24,4	20,8	22,8
Moldavia	5,6	8,3	5,9	8,5	23,2	20,8	16,5	28,5	27,6	6,0	22,6	13,0
Ucraina	1,1	7,1	1,9	3,3	22,3	19,1	11,4	34,9	33,1	1,5	24,6	11,3
Marocco	13,6	4,4	12,4	7,2	2,7	3,5	5,9	0,9	1,3	13,1	2,3	8,5
Cina	6,2	18,3	7,8	2,8	2,1	2,2	2,7	0,5	0,6	5,9	4,5	5,3
Albania	7,7	3,5	7,1	2,9	2,5	2,6	2,4	1,2	1,3	7,3	2,1	5,1
Jugoslavia (Serbia-Montenegro)	7,3	3,3	6,8	1,3	2,0	1,9	1,2	0,5	0,6	6,8	1,6	4,6
Croazia	2,9	2,2	2,8	0,4	2,4	2,0	1,2	3,9	3,7	2,7	3,0	2,8
Nigeria	2,5	3,8	2,7	6,2	2,3	3,0	4,2	0,7	1,0	2,7	1,9	2,4
Polonia	1,4	2,6	1,5	0,8	3,3	2,9	1,1	4,6	4,3	1,3	3,7	2,3
Macedonia	4,1	0,3	3,6	0,3	0,1	0,2	0,1	0,1	0,1	3,8	0,1	2,3
Bosnia-Erzegovina	3,8	1,0	3,4	0,2	0,3	0,3	0,2	0,1	0,2	3,5	0,4	2,2
Senegal	2,6	0,6	2,3	11,4	0,6	2,5	6,2	0,2	0,6	3,2	0,4	2,0
India	2,6	0,1	2,3	1,9	0,1	0,4	1,6	0,0	0,1	2,5	0,1	1,5
Ghana	1,7	0,4	1,5	8,9	0,8	2,2	4,8	0,3	0,6	2,2	0,5	1,5
Bangladesh	2,1	0,1	1,8	4,8	0,0	0,8	2,7	0,0	0,2	2,3	0,0	1,3
Sri Lanka	0,9	0,2	0,8	12,4	1,0	2,9	7,7	0,4	1,0	1,8	0,6	1,3
Brasile	0,9	1,7	1,0	1,0	1,7	1,6	0,7	0,7	0,7	0,9	1,3	1,1
Altre cittadinanze	7,6	13,6	8,4	14,3	10,9	11,5	11,8	5,9	6,4	8,1	9,3	8,6
Totale	100,0	100,0	100,0	100,0	100,0	100,0	100,0	100,0	100,0	100,0	100,0	100,0

Fonte: elab. Ismu - Veneto Lavoro su dati Ministero dell'Interno

Tab. 6.1.6 - Domande di regolarizzazione per genere, età, tipo di contratto sottoscritto e prime dieci cittadinanze di appartenenza del lavoratore - Veneto

M		F		T	
Età mediana		Età mediana		Età mediana	
<i>Lavoro subordinato</i>					
Romania	28,5	Romania	26,6	Romania	28,2
Marocco	27,5	Cina	29,0	Marocco	27,5
Albania	25,8	Moldavia	32,1	Cina	28,9
Jugoslavia	28,7	Ucraina	36,5	Albania	25,9
Cina	28,9	Marocco	27,5	Jugoslavia	28,7
Moldavia	29,5	Nigeria	25,6	Moldavia	31,1
Macedonia	28,2	Albania	27,3	Macedonia	28,2
Bosnia-E.	31,3	Ungheria	25,4	Bosnia-E.	31,2
Croazia	34,6	Jugoslavia	28,7	Croazia	34,3
India	27,4	Polonia	27,7	Nigeria	27,4
<i>Lavoro domestico</i>					
Sri Lanka	31,5	Moldavia	36,8	Moldavia	36,5
Romania	28,9	Ucraina	43,0	Romania	30,4
Senegal	30,5	Romania	30,5	Ucraina	42,8
Ghana	28,4	Polonia	40,3	Marocco	28,4
Moldavia	32,1	Marocco	28,9	Nigeria	25,7
Marocco	27,7	Albania	30,4	Sri Lanka	31,5
Nigeria	27,0	Croazia	46,6	Polonia	38,4
Bangladesh	23,6	Nigeria	24,0	Albania	28,6
Filippine	31,9	Cina	32,3	Senegal	30,9
Ucraina	32,6	Jugoslavia	30,6	Cina	31,9
<i>Assistenza</i>					
Romania	31,5	Ucraina	44,7	Ucraina	44,6
Moldavia	35,8	Moldavia	40,3	Moldavia	40,2
Ucraina	38,6	Romania	32,9	Romania	32,8
Sri Lanka	28,9	Polonia	44,1	Polonia	44,0
Senegal	31,3	Croazia	52,0	Croazia	51,9
Marocco	28,1	Russia	44,6	Russia	44,5
Ghana	31,8	Albania	30,5	Albania	30,7
Nigeria	26,3	Ecuador	31,9	Marocco	31,0
Cina	32,1	Marocco	32,4	Ecuador	31,6
Bangladesh	25,8	Brasile	28,8	Nigeria	25,3
<i>Totale</i>					
Romania	28,5	Ucraina	43,8	Romania	28,7
Marocco	27,5	Moldavia	37,7	Moldavia	36,0
Albania	25,8	Romania	28,9	Ucraina	43,3
Jugoslavia	28,7	Cina	30,5	Marocco	27,6
Moldavia	31,3	Polonia	41,4	Cina	30,1
Cina	28,9	Croazia	47,9	Albania	26,4
Macedonia	28,2	Marocco	28,6	Jugoslavia	28,8
Bosnia-E.	31,3	Albania	28,6	Croazia	40,6
Senegal	30,4	Nigeria	25,3	Nigeria	26,8
Croazia	34,7	Jugoslavia	30,5	Polonia	37,4

Fonte: elab. Ismu - Veneto Lavoro su dati Ministero dell'Interno

Tab. 6.1.7 - Domande di regolarizzazione per residenza del datore di lavoro (Veneto e Italia), genere, cittadinanza e tipo di lavoro offerto

	Lavoro subordinato			Lavoro domestico			Assistenza			Totale		
	M	F	T	M	F	T	M	F	T	M	F	T
Veneto												
<i>Italia</i>	25.506	3.987	29.493	6.040	4.964	11.004	5.733	5.858	11.591	37.279	14.809	52.088
<i>Totale stranieri</i>	6.332	1.164	7.496	1.077	257	1.334	214	59	273	7.623	1.480	9.103
<i>di cui:</i>												
Cina	1.360	781	2.141	91	59	150	17	10	27	1.468	850	2.318
Jugoslavia (Serbia-Montenegro)	952	58	1.010	52	14	66	6	2	8	1.010	74	1.084
Marocco	828	26	854	68	12	80	11	4	15	907	42	949
Macedonia	783	3	786	8	1	9	1	0	1	792	4	796
Romania	403	45	448	66	34	100	21	14	35	490	93	583
Albania	500	13	513	40	11	51	8	5	13	548	29	577
Bosnia-Erzegovina	338	3	341	9	1	10	0	1	1	347	5	352
Nigeria	185	33	218	78	17	95	19	3	22	282	53	335
Ghana	15	9	24	217	16	233	46	5	51	278	30	308
Senegal	63	2	65	177	5	182	39	0	39	279	7	286
Tunisia	206	0	206	5	1	6	2	0	2	213	1	214
Sri Lanka	44	3	47	85	5	90	8	1	9	137	9	146
Croazia	126	5	131	6	5	11	1	0	1	133	10	143
Bangladesh	59	6	65	27	0	27	5	0	5	91	6	97
Costa d'Avorio	52	23	75	15	3	18	2	1	3	69	27	96
Altri Paesi	418	154	572	133	73	206	28	13	41	579	240	819
<i>Totale complessivo</i>	31.838	5.151	36.989	7.117	5.221	12.338	5.947	5.917	11.864	44.902	16.289	61.191
Italia												
<i>Italia</i>	260.362	47.861	308.223	94.905	85.219	180.124	66.379	72.119	138.498	421.646	205.199	626.845
<i>Totale stranieri</i>	52.803	10.982	63.785	6.134	2.904	9.038	1.100	614	1.714	60.037	14.500	74.537
<i>di cui:</i>												
Cina	14.065	7.315	21.380	728	610	1.338	125	91	216	14.918	8.016	22.934
Jugoslavia (Serbia-Montenegro)	1.517	116	1.633	125	46	171	13	5	18	1.655	167	1.822
Marocco	5.137	198	5.335	419	101	520	70	29	99	5.626	328	5.954
Macedonia	1.653	21	1.674	63	5	68	8	1	9	1.724	27	1.751
Romania	3.356	493	3.849	387	234	621	91	56	147	3.834	783	4.617
Albania	4.562	135	4.697	311	83	394	67	31	98	4.940	249	5.189
Bosnia-Erzegovina	701	11	712	24	4	28	3	3	6	728	18	746
Nigeria	641	213	854	238	95	333	56	18	74	935	326	1.261
Ghana	96	19	115	429	53	482	81	10	91	606	82	688
Senegal	948	18	966	1.130	51	1.181	173	2	175	2.251	71	2.322
Tunisia	2.374	58	2.432	85	9	94	10	1	11	2.469	68	2.537
Sri Lanka	355	17	372	200	18	218	14	1	15	569	36	605
Croazia	426	39	465	21	14	35	3	3	6	450	56	506
Bangladesh	1.232	83	1.315	124	7	131	15	1	16	1.371	91	1.462
Costa d'Avorio	450	54	504	80	22	102	9	3	12	539	79	618
Altri Paesi	15.290	2.192	17.482	1.770	1.552	3.322	362	359	721	17.422	4.103	21.525
<i>Totale complessivo</i>	313.165	58.843	372.008	101.039	88.123	189.162	67.479	72.733	140.212	481.683	219.699	701.382
Quota Veneto/Italia												
<i>Italia</i>	9,8	8,3	9,6	6,4	5,8	6,1	8,6	8,1	8,4	8,8	7,2	8,3
<i>Totale stranieri</i>	12,0	10,6	11,8	17,6	8,8	14,8	19,5	9,6	15,9	12,7	10,2	12,2
<i>di cui:</i>												
Cina	9,7	10,7	10,0	12,5	9,7	11,2	13,6	11,0	12,5	9,8	10,6	10,1
Jugoslavia (Serbia-Montenegro)	62,8	50,0	61,8	41,6	30,4	38,6	46,2	40,0	44,4	61,0	44,3	59,5
Marocco	16,1	13,1	16,0	16,2	11,9	15,4	15,7	13,8	15,2	16,1	12,8	15,9
Macedonia	47,4	14,3	47,0	12,7	20,0	13,2	12,5	-	11,1	45,9	14,8	45,5
Romania	12,0	9,1	11,6	17,1	14,5	16,1	23,1	25,0	23,8	12,8	11,9	12,6
Albania	11,0	9,6	10,9	12,9	13,3	12,9	11,9	16,1	13,3	11,1	11,6	11,1
Bosnia-Erzegovina	48,2	27,3	47,9	37,5	25,0	35,7	-	33,3	16,7	47,7	27,8	47,2
Nigeria	28,9	15,5	25,5	32,8	17,9	28,5	33,9	16,7	29,7	30,2	16,3	26,6
Ghana	15,6	47,4	20,9	50,6	30,2	48,3	56,8	50,0	56,0	45,9	36,6	44,8
Senegal	6,6	11,1	6,7	15,7	9,8	15,4	22,5	-	22,3	12,4	9,9	12,3
Tunisia	8,7	-	8,5	5,9	11,1	6,4	20,0	-	18,2	8,6	1,5	8,4
Sri Lanka	12,4	17,6	12,6	42,5	27,8	41,3	57,1	100,0	60,0	24,1	25,0	24,1
Croazia	29,6	12,8	28,2	28,6	35,7	31,4	33,3	-	16,7	29,6	17,9	28,3
Bangladesh	4,8	7,2	4,9	21,8	-	20,6	33,3	-	31,3	6,6	6,6	6,6
Costa d'Avorio	11,6	42,6	14,9	18,8	13,6	17,6	22,2	33,3	25,0	12,8	34,2	15,5
Altri Paesi	2,7	7,0	3,3	7,5	4,7	6,2	7,7	3,6	5,7	3,3	5,8	3,8
<i>Totale complessivo</i>	10,2	8,8	9,9	7,0	5,9	6,5	8,8	8,1	8,5	9,3	7,4	8,7

Fonte: elab. Ismu - Veneto Lavoro su dati Ministero dell'Interno

Tab. 6.1.8 – Domande di regolarizzazione per lavoro subordinato, per domicilio e genere del lavoratore. Dati per mansione – Veneto e Italia

	Veneto			Italia		
	M	F	T	M	F	T
Valori assoluti						
Operai	18.126	1.671	19.797	153.415	14.999	168.414
Muratori, manovali	6.913	36	6.949	72.588	579	73.167
Operatori in agricoltura, silvicoltura e zootecnia	803	55	858	22.885	2.014	24.899
Addetti alle pulizie	762	456	1.218	13.387	6.156	19.543
Addetti ai servizi di magazzino/custodia	2.149	204	2.353	15.040	1.188	16.228
Impiegati esecutivi e di concetto	62	129	191	922	1.580	2.502
Addetti alle vendite e pubblicità	520	109	629	5.440	1.653	7.093
Addetti alla ristorazione	1.060	988	2.048	12.703	8.040	20.743
Autisti	665	3	668	4.985	19	5.004
Lavoratori di sartoria, confezioni	778	503	1.281	7.003	4.767	11.770
Totale	31.838	4.154	35.992	308.368	40.995	349.363
Composizione percentuale						
Operai	56,9	40,2	55,0	49,8	36,6	48,2
Muratori, manovali	21,7	0,9	19,3	23,5	1,4	20,9
Operatori in agricoltura, silvicoltura e zootecnia	2,5	1,3	2,4	7,4	4,9	7,1
Addetti alle pulizie	2,4	11,0	3,4	4,3	15,0	5,6
Addetti ai servizi di magazzino/custodia	6,7	4,9	6,5	4,9	2,9	4,6
Impiegati esecutivi e di concetto	0,2	3,1	0,5	0,3	3,9	0,7
Addetti alle vendite e pubblicità	1,6	2,6	1,7	1,8	4,0	2,0
Addetti alla ristorazione	3,3	23,8	5,7	4,1	19,6	5,9
Autisti	2,1	0,1	1,9	1,6	0,0	1,4
Lavoratori di sartoria, confezioni	2,4	12,1	3,6	2,3	11,6	3,4
Totale	100,0	100,0	100,0	100,0	100,0	100,0

Fonte: elab. Ismu - Veneto Lavoro su dati Ministero dell'Interno

Tab. 6.1.9 – Domande di regolarizzazione per genere, cittadinanza e mansione del lavoratore subordinato con domicilio in Veneto (prime 20 cittadinanze)

	Operai	Muratori, manovali	Operatori in agricoltura, silvicoltura e zootecnia	Addetti alle pulizie	Addetti magazz. / custodia	Impiegati esecutivi e di concetto	Addetti alle vendite e pubblicità	Addetti alla ristorazione	Autisti	Lavori di sartoria, confezioni	TOTALE
Romania	5.592	1.816	202	304	469	40	27	454	262	60	9.226
Marocco	2.317	750	325	174	602	11	86	131	27	20	4.443
Cina	1.657	52	17	42	59	1	69	300	-	1.125	3.322
Jugoslavia (Serbia - Montenegro)	1.477	874	14	56	44	8	7	65	76	11	2.632
Albania	1.432	786	62	50	86	3	13	107	10	9	2.558
Moldavia	975	406	88	117	191	10	5	98	45	19	1.954
Macedonia	798	612	-	8	14	1	4	9	15	-	1.461
Bosnia - Erzegovina	742	523	2	9	4	1	1	18	13	3	1.316
Croazia	655	162	10	15	15	9	5	60	76	2	1.009
Nigeria	394	126	4	40	157	21	93	5	10	4	854
India	557	54	52	29	58	2	35	35	-	5	827
Senegal	458	115	5	32	124	3	29	9	2	6	783
Bnagladesh	269	31	13	30	112	-	68	115	-	2	640
Polonia	337	56	6	21	7	9	5	44	30	1	516
Ghana	390	28	1	30	45	-	9	3	2	-	508
Ucraina	265	80	8	41	23	2	6	64	5	4	498
Tunisia	183	161	4	14	15	1	11	12	4	-	405
Brasile	145	89	9	19	12	4	2	52	2	-	334
Sri Lanka	99	10	3	41	35	-	5	96	10	-	299
Algeria	60	29	1	16	67	-	13	6	2	-	194
Totale	19.797	6.949	858	1.218	2.353	191	629	2.048	668	1.281	35.992

Fonte: elab. Ismu - Veneto Lavoro su dati Ministero dell'Interno

Fig. 6.2.1 - I lavoratori regolarizzati da aziende e la loro situazione all'inizio del 2004

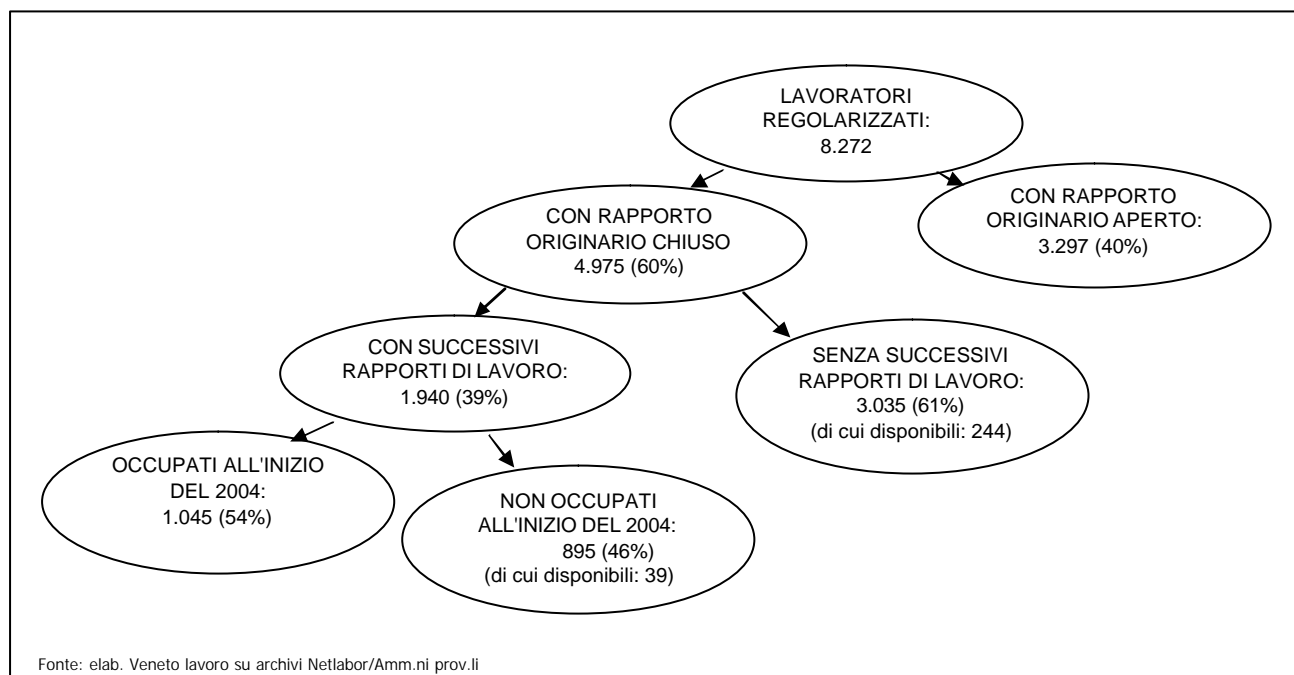

7. IMMIGRATI NEL MERCATO DEL LAVORO: IL QUADRO COMPLESSIVO. CONFRONTO ITALIA – VENETO

Disporre di misure dello stock di forza lavoro extracomunitaria regolarmente attiva (occupata o disoccupata) è assai rilevante, anche per poter valutare l'impatto delle politiche relative alla gestione degli ingressi di extracomunitari sull'ampliamento dell'offerta interna di lavoro regolare. Per giungere a tale risultato occorre utilizzare e incrociare le informazioni ricavabili da una pluralità di fonti amministrative (Ministero degli interni, Ministero degli Esteri, Inps, Ministero del lavoro, Amministrazioni provinciali e Centri per l'impiego). Comporre in tal modo un quadro statistico coerente e convincente è peraltro operazione assai complessa per le seguenti ragioni:

- le fonti in oggetto sono prioritariamente "attrezzate" per gestire/rilevare i flussi (Ministero dell'interno, Ministero del lavoro); il passaggio a valutazioni di stock è reso problematico soprattutto dalle incertezze nella rilevazione delle "uscite" (ritorni in patria, spostamenti nel territorio o verso altri Paesi dell'Unione europea, conclusione di rapporti di lavoro, scadenza di permessi di soggiorno etc.);
- carenza di precisione definitoria dei fenomeni rilevati e di metodologie di classificazione esplicitate;
- gli extracomunitari sono una popolazione particolarmente "mobile": ciò rafforza la problematicità del processo di derivazione degli stock dai flussi;
- il dimensionamento di uno stock implica il riferimento puntuale ad una data precisa ed univoca; diverse delle stime disponibili, invece, per ragioni intrinseche alla costruzione della fonte e al conseguente trattamento statistico delle informazioni raccolte, si basano su conteggi che assumono, come momento di osservazione, non una data precisa ma intervalli temporali estesi (es. "soggetti per i quali nell'ultimo mese o nell'ultimo anno è stato versato almeno un contributo").

Proviamo comunque a verificare criticamente lo "stato dell'arte" nella valutazione della consistenza delle forze di lavoro extracomunitarie in Italia e in Veneto.

7.1. Il quadro conoscitivo a livello nazionale

In **tab. 7.1** sono riportati i pezzi principali del puzzle statistico da raccordare nonché le stime più recenti che ci hanno provato.

Analizziamo i dati disponibili sugli aggregati cruciali:

- a. *popolazione e forze di lavoro al 31.12.2003*: secondo i dati più recenti, riferiti al 31.12.2003, gli extracomunitari¹ presenti in Italia risultavano 2,040 ml. (tra questi è inclusa una piccola quota, attorno al 5%, di minori²). Poiché oltre il 95% circa dei permessi di soggiorno risulta esplicitamente finalizzato (70%) o compatibile (ricongiungimenti familiari ed altri³: oltre il 25%) con l'attività lavorativa, si può stimare che, alla data indicata, le forze di lavoro extracomunitarie regolarmente presenti in Italia non erano molto inferiori ai due milioni di unità. L'oscillazione dipende sostanzialmente dall'ipotesi relativa alla quota di ricongiungimenti familiari che si traducono in presenza effettiva sul mercato del lavoro⁴. In definitiva, se gli immigrati regolarmente soggiornanti sono pure regolarmente presenti sul mercato del lavoro, dovremmo rilevare, dalle fonti specifiche,

¹ Occorre tenere in considerazione che circa il 5-6% degli extracomunitari proviene da Paesi con elevato tenore di vita (Stati Uniti, Canada, Israele, Svizzera, Giappone). Secondo l'Istat i "provenienti da Paesi a forte pressione migratoria" al 31.12.2002 risultavano 1.270.766.

² L'incidenza dei minori al 31.12.2002 era pari, per gli extracomunitari, al 4,5% dei permessi di soggiorno (61.193 su un totale di 1.352.420). Sul totale dei residenti stranieri, i minori di 18 anni incidono, al 31.12.2000 per il 19%.

³ Tra cui studio e asilo politico.

⁴ Sulla base dei risultati di recenti ricerche Ismu, si può stimare che il tasso di attività tra coloro che sono in possesso di permesso di soggiorno per ragioni di famiglia sia attorno al 50% (Blangiardo G.C., 2004, pag. 77).

una quantificazione delle forze di lavoro regolari extracomunitarie prossima al valore indicato;

- b. *occupazione*: si dispone di diversi input informativi – su cui sono stati costruiti diversi tentativi di stima – a proposito dell'occupazione extracomunitaria regolare o anche totale (inclusa quindi quella irregolare) (quasi tutti comunque riferiti alla situazione pre-regolarizzazione del 2002-2003):
1. Bonifazi e Chiri (2001), ancora con riferimento al 1997, avevano indicato in quasi 900.000 gli extracomunitari occupati nel mercato del lavoro italiano, di cui circa un quarto irregolari;
 2. chiaramente inattendibili e fuorvianti sono le indicazioni ricavabili da Eurostat con riferimento al 1999-2000 (sulla base dei dati dell'indagine Istat-Rtfl): si tratterebbe di circa 200.000 occupati "non nationals – non Eu" (sarebbero meno dell'1% del totale occupati, contro il 2,8 dell'Unione Europea e il 5,4% della Germania);
 3. le stime condotte in ambito Istat a ridosso della costruzione della contabilità economica nazionale, declinate in termini di unità di lavoro, poiché largamente appoggiate sui dati Inps⁵, ipotizzano una quota rilevantissima di lavoro irregolare, pari al 60% del lavoro extracomunitario totale, contando anche i clandestini (che peraltro costituiscono una quota modesta, pari al 15%, del lavoro irregolare degli extracomunitari); la consistenza totale delle unità di lavoro extracomunitarie è posta a 933.000 unità (erano 592.000 nel 1992), coerente quindi con la "forchetta" di cui sopra; il dato più recente di fonte Istat sugli stranieri irregolari (riferito al 2002) ha ridotto la stima di questo aggregato a poco meno di 400.000 unità mentre erano 665.600 nell'anno precedente: in ciò si vede l'effetto della regolarizzazione avviata nel medesimo anno;
 4. Isae, lavorando sull'integrazione di diverse fonti, ha stimato per il 2001 uno stock di occupati regolari pari a 700.000 unità, con un peso del 3,2% sull'occupazione totale; prevede inoltre tra il 2004 e il 2005 il superamento del milione di occupati regolari, giungendo ad un peso prossimo al 5% sugli occupati totali;
 5. i dati Inps sono all'origine di varie stime sull'occupazione regolare: le rielaborazioni - proposte da Istat, Ismu, dallo stesso Inps (a partire sempre da dati Inps ma rilasciati in diversi momenti e con riferimento a diversi universi) - indicano un ammontare di dipendenti da aziende a fine 2001 oscillante tra qualcosa meno di 300.000 unità e un valore quasi doppio secondo Inps (2003), basato quest'ultimo (probabilmente) su un calcolo di stock-flussi (vale a dire la contabilizzazione di tutti coloro che hanno versato almeno un contributo nell'anno) piuttosto che su stock puntuali (o medie di stock puntuali); meno oscillanti sono le cifre per quanto riguarda il lavoro domestico (attorno alle 120-140.000 unità), mentre risulta fin troppo modesta nei dati Inps la consistenza del lavoro autonomo (poche decine di migliaia di unità);⁶ recentemente, in una ricerca pubblicata nel dossier Caritas (2004), l'Inps ha meglio sistematizzato la propria produzione statistica in materia, indicando in poco meno di un milione gli occupati extracomunitari per il 2002 dipendenti da aziende industriali o dei servizi con almeno un contributo nell'anno: e aggiungendovi i lavoratori domestici, gli autonomi (restano non contabilizzati gli iscritti alla gestione separata) e gli operai agricoli si arriva a superare 1,2 ml. di occupati;

⁵ Poiché i cittadini extracomunitari trovano impiego essenzialmente nel settore privato, sia dipendente che indipendente, la fonte Inps dovrebbe/potrebbe essere l'archivio principale da utilizzare per quantificare la manodopera straniera occupata regolarmente. All'Inps, inoltre, il dl 286/25.7.1998 (legge Turco-Napolitano) ha affidato (art. 12, comma 7) - senza che su questo punto la recente Bossi-Fini (l. 189/30.7.2002) introducesse modifiche - il compito di costruire l'anagrafe dei lavoratori extracomunitari. I risultati di ricerca finora raggiunti sono al contempo preoccupanti e insoddisfacenti (Inps, 2000; Brambilla, 2000): per una disamina dei problemi di ricostruzione dello stock di extracomunitari a partire da Inps cfr. Bragato et al. 2002; Villosio, 2002; sulla medesima problematica cfr. pure Anastasia (2003a e 2003b).

⁶ E' evidente la necessità di portare ordine nei dati rilasciati dall'Inps, per poter comprendere meglio i risultati differenti cui approdano le varie elaborazioni.

6. una stima articolata è stata proposta, nell'ambito dei lavori della Commissione per le politiche di integrazione degli immigrati istituita nella passata legislatura presso la Presidenza del Consiglio, da Reyneri (2001) con riferimento a fine 1999/primi 2000. L'Autore tiene conto:
- a. dei dipendenti delle imprese di industria e servizi come risultanti dagli archivi Inps (contribuenti medi mensili), pari a 193.000⁷ unità;
 - b. dei dipendenti in agricoltura, quasi tutti a tempo determinato;
 - c. dei collaboratori domestici (circa 110.000);
 - d. dei lavoratori assicurati presso enti diversi da Inps (stimati in 26.000 unità);
 - e. di altri lavoratori autonomi, dei recenti regolarizzati non ancora rintracciabili negli archivi Inps e degli extracomunitari per i quali vengono versati regolari contributi ma con omissione della quota distintiva dello 0,5%: questo insieme è stimato pari a circa 196.000 unità.

La somma di queste componenti costituisce il lavoro extracomunitario regolare, pari a 585.000 unità. L'Autore quindi stima una componente di 360.000 lavoratori extracomunitari irregolari (oltre un terzo del totale), per la maggior parte regolarmente soggiornanti. Il totale complessivo ci porta poco sotto il milione di soggetti (945.000), con una stima complessiva vicina a quella Istat.

La proposta di Reyneri è interessante perché mira a fornire un ordine di grandezza degli aggregati compatibile con tutte le informazioni disponibili; essa mantiene necessariamente un ampio margine di indeterminatezza, soprattutto perché mette insieme informazioni puntuali, riferite ad una data precisa, e informazioni riferite a diverse finestre temporali (es. i dipendenti agricoli);

7. le stime proposte da Caritas, nelle varie edizioni del *Dossier Immigrazione*, sono limitate all'occupazione regolare e sostanzialmente simili alla proposta di Reyneri sia per approccio metodologico sia per risultati quantitativi ottenuti. A fine 2000 si propone una quantificazione complessiva intorno alle 650.000 unità (l'incremento, rispetto a Reyneri, è riconducibile al diverso riferimento temporale, in questo caso fine 2000). Mentre Caritas non si discosta da Reyneri per le varie componenti del lavoro dipendente privato (la base è sempre costituita dalla fonte Inps), originali sono invece la stima di una quota consistente di lavoro parasubordinato (30.000 unità), la quantificazione del lavoro autonomo (86.000 unità) e la stima in circa 116.000 unità delle carenze dei sistemi di rilevazione;
8. tra i dati tempestivi disponibili sono da segnalare :
- il dato Inail per il 31.12.2003 che indica in circa 950.000 unità gli assicurati attivi a partire dalle comunicazioni effettuate dopo l'avvio del "contatore" (16.3.2000: questo stock non comprenderebbe quindi i rapporti di lavoro ancora aperti e iniziati prima di questa data): è una quantificazione indubbiamente interessante che, al confronto con il dato di fine 2002 (514.296), lascia anche intuire la rilevanza della regolarizzazione;
 - il dato Infocamere che stima in circa 145.000 i soggetti titolari di impresa nati all'estero (si può ipotizzare che circa il 70% di questi siano cittadini extracomunitari) e 237.000 i detentori di cariche imprenditoriali in senso ampio (soci etc.);

- c. *disoccupazione*: per stimare le forze di lavoro occorre integrare i dati sulla domanda di lavoro (occupazione) con quelli sulle persone in cerca di occupazione (offerta inevasa). Due sono a questo riguardo le fonti disponibili, ambedue - per motivi diversi⁸ - da assumere solo come indizi: gli iscritti al collocamento, che a fine 2000 venivano stimati in 261.800 (e

⁷ Lo stesso aggregato è quantificato da Zanfrini (2001) in 186.163 unità.

⁸ Sui limiti della fonte "iscritti al collocamento" vedi par. 4. Sui permessi di soggiorno per ricerca di lavoro, bisogna ricordare che essi possono non corrispondere allo status effettivo di una persona ad un dato momento perché indicano solo la motivazione originaria del permesso di soggiorno in essere, non necessariamente la condizione attuale.

per i quali non si dispone di alcun aggiornamento) e i permessi di soggiorno concessi per ricerca di lavoro, pari a poco più di 80.000 a fine 2000 e successivamente praticamente azzerati (a seguito anche della brusca conclusione della fugace esperienza degli ingressi con lo sponsor).

Osservazioni conclusive

Divergenze delle fonti originarie, imprecisioni nella definizione dell'universo, necessità di rielaborazioni ed integrazioni sono elementi che concorrono a spiegare la difficoltà, tutt'ora presente, a "far tornare i conti" in maniera soddisfacente.

Un punto va comunque acquisito: ed è l'incompletezza delle informazioni finora disponibili. Il lavoro di ricerca, in particolare sugli archivi previdenziali⁹, in questi anni ha comunque segnato avanzamenti importanti. Alcune proposte che abbiamo commentato ci portano (ci sembra ragionevolmente) su un terreno che comincia a farsi solido e che permette una migliore comprensione del fenomeno in esame, nelle sue complesse articolazioni, evitando pericolose sottovalutazioni. E' indubbiamente ancora necessario un massiccio lavoro sugli archivi¹⁰ per far luce su questo argomento, che riveste straordinaria delicatezza e rilevanza sociale. In particolare l'effetto della regolarizzazione sui dati dell'occupazione regolare è un capitolo importante da scrivere.¹¹ In particolare è da capire se, dentro la regolarizzazione, si possano distinguere flussi ben diversi di lavoratori:

- a. effettivi lavoratori irregolari o clandestini ora "emersi";
- b. lavoratori entrati in Italia grazie alla "regolarizzazione" (che in tal modo ha sostituito la procedura delle autorizzazioni), anche anticipando quote future;
- c. extracomunitari disoccupati o inattivi che hanno utilizzato la procedura di regolarizzazione per ottenere la legalità del soggiorno e ora "emersi" come disoccupati.

Tenendo conto, infine, che le dimensioni consistenti assunte dall'ultima regolarizzazione inducono a ritenere possibile che ora, complice anche lo stato di stagnazione dell'economia e della domanda di lavoro, vi siano le premesse per il formarsi di un effettivo bacino di disoccupazione di forza lavoro extracomunitaria.

7.2. Il quadro conoscitivo a livello veneto

Tracciare a livello regionale veneto un quadro informativo analogo a quello italiano è ancora più complesso, perché occorre tener conto, oltre che dei problemi già considerati, anche dei consistenti movimenti interregionali della popolazione extracomunitaria. In effetti gli aggregati di riferimento (residenti, presenti con permesso di soggiorno, occupati) sono tra loro più difficilmente raffrontabili.¹²

⁹ Nei casi in cui essi sono stati assunti, prematuramente, come "la" fonte senza sufficiente discussione critica ed integrazione/correzione con altre informazioni, ci si è avventurati a trarre conseguenze assai frettolose. È il caso di Brambilla (2000) che, esposti i dati Inps, così conclude: "si può solo evidenziare che su 1.250.000 stranieri presenti nel nostro Paese quelli che versano tasse e contributi, anche se in modo a volte saltuario, sono circa 390.000, quindi circa il 31%, mentre la quasi totalità degli immigrati beneficia dello Stato sociale" (pag. 460). In effetti i dati Inps, combinati con quelli degli iscritti al collocamento, sono sembrati giustificare la tesi che la maggioranza dei cittadini non-Ue presenti regolarmente in Italia e attivi sia irregolarmente utilizzata dal sistema produttivo (per un'estesa discussione critica cfr. Anastasia, Sestito, 2004). Le incertezze delle statistiche hanno spesso rischiato di alimentare errori di valutazione in merito al fenomeno migratorio.

¹⁰ Saraz (2002) illustra primi risultati di un lavoro in corso presso l'Inps con riferimento al 2000. Su quasi 1,1 ml. di extracomunitari con permesso di soggiorno per motivo di lavoro o che consente il lavoro, gli abbinati risultano 666.321, poco più della metà. E' in corso di verifica l'effettivo numero di contribuenti rispetto a questo stock di iscritti. Per il 1999 si stimavano - ancora in via provvisoria - circa 350.000 contribuenti.

¹¹ Per alcuni primi risultati di ricerca, riferiti al Veneto, cfr. Anastasia, Bragato, Rasera (2004).

¹² Una stima accurata della presenza di immigrati implicherebbe ad esempio la verifica della corrispondenza tra provincia (Questura) di rilascio del permesso di soggiorno e presenza sul mercato del lavoro. Nel caso

Allineiamo comunque i dati disponibili (**tab. 7.2**):

- a. *popolazione di riferimento*: il dato più recente disponibile (31.12.2003) sui permessi di soggiorno indica, con riferimento ai cittadini extracomunitari, una consistenza di poco superiore alle 2000.000 unità. Aumentando tale cifra di circa il 20% (per tener conto dei minori iscritti nei permessi di soggiorno dei genitori), si ottiene una stima pari a circa 240-250.000 immigrati presenti. All'interno di questo aggregato si possono stimare in circa 180-190.000 gli extracomunitari in età lavorativa e in almeno 150.000 unità le effettive forze di lavoro;
- b. *occupati*:
1. le elaborazioni realizzate da Veneto Lavoro,¹³ portano alle seguenti quantificazioni:
 - al 31.12.2002 lo stock di extracomunitari occupati dipendenti in Veneto risultava pari a 91.219 unità, segnando un incremento considerevole rispetto alla consistenza registrata alla fine dell'anno precedente (75.392);
 - nel corso dell'anno altri 40.000 extracomunitari sono stati impiegati per periodi più o meno lunghi;
 - si superano quindi i 130.000 lavoratori utilizzati nel corso dell'anno nell'ambito del lavoro dipendente (resta escluso solo il lavoro domestico);
 2. le elaborazioni realizzate su dati Inps arrivano alle seguenti quantificazioni:
 - a. la rielaborazione realizzata dal Coses (2001) è approdata ad una stima, per il 2000, di poco più di 60.000 occupati "puntuali" nel settore dipendente privato;
 - b. analogo è il risultato delle elaborazioni recenti presentate dal Coordinamento statistico attuariale dell'Inps: sempre con riferimento al 2000, si propone una quantificazione attorno alle 60.000 unità (inclusi operai agricoli e domestici);
 - c. più recenti elaborazioni proposte dal Coses per OSIV rivalutano i dati Inps, portando il totale a oltre 82.000 unità a fine 2001, non solo per l'inclusione di lavoro domestico e lavoro autonomo ma soprattutto per una definizione dell'universo di riferimento vicina a quella di stock-flusso;
 - d. il dato più recente diffuso dall'Inps, di stock-flusso (soggetti con almeno un contributo nel corso dell'anno) e riferito al 2002, è approdato ad un risultato che si è avvicinato sostanzialmente a quello ottenuto dal SILRV (poco più di 130.000 unità) (Caritas, 2004);

veneto, le forze di lavoro extracomunitarie presenti sono con ogni probabilità maggiori di quelle registrate a seguito della mobilità degli extracomunitari all'interno dell'Italia. Secondo una valutazione di Inps (2000), in Veneto la provincia di lavoro coincide con quella del permesso di soggiorno per il 71% degli extracomunitari; nell'Italia meridionale è esattamente l'inverso: la non coincidenza si verifica nel 72,3% dei casi.

¹³ Tale elaborazione è stata condotta sui dati SILR (Sistema informativo lavoro regionale) - Amministrazioni Provinciali del Veneto/Archivi Netlabor. Si tratta di archivi amministrativi che, pur presentando diversi problemi ai fini di un trattamento a scopo conoscitivo delle informazioni in essi inserite, restituiscono, con buona approssimazione, un credibile ordine di grandezza del fenomeno indagato: esistono infatti, al margine, ragioni (che tendono a bilanciarsi):

- di sottostima: i. assunzioni non inserite; ii. mancata trasmissione da parte dell'Inps delle informazioni relative ai lavoratori domestici; iii. mancato conteggio di eventuali lavoratori extracomunitari presenti continuativamente presso la medesima azienda e quindi assunti prima dell'informatizzazione dei servizi veneti all'impiego avvenuta in gran parte entro il 1995 e il 1996;
- di sovrastima: parziale imputazione delle cessazioni in alcuni Centri per l'impiego.

I dati qui presentati sono ricavati dalle prime elaborazioni (ancora marginalmente provvisorie) sul database statistico "Giove 2004" costruito dall'Osservatorio Veneto sul mercato del lavoro.

Attualmente è in corso di conclusione una ricerca, in collaborazione tra Veneto Lavoro e Inps - Coordinamento generale statistico attuariale, per la costruzione di un archivio unificato delle presenze di lavoratori non Ue nel mercato del lavoro veneto con riferimento al 2000.

3. secondo i dati Infocamere, i titolari di imprese venete nati all'estero a fine 2003 risultavano oltre 13.000, mentre più di 23.000 erano i soggetti che detenevano qualche carica imprenditoriale;
 4. secondo i dati Inail i rapporti di lavoro attivati dopo il 16 marzo 2000 e ancora aperti a fine 2003 risultavano oltre 100.000;
- c. *persone in cerca di occupazione*: oltre 37.000 risultavano, a fine 2003, i disponibili secondo gli elenchi dei Centri per l'impiego; di questi peraltro una quota significativa (pari a circa 17.000 soggetti) dipendevano dal "travaso" del 31.12.2001 e quindi configuravano situazioni in larga misura da verificare.

Osservazioni conclusive:

- a. l'ammontare di occupati extracomunitari regolari in Veneto secondo la definizione "puntuale" al 31.12.2002 può essere indicato in circa 95-100.000 unità (includendovi lavoratori autonomi e lavoratori domestici);
- b. l'ammontare di occupati dipendenti extracomunitari utilizzati nel corso del 2002 può essere stimato attorno alle 130.000 unità;
- c. a seguito della regolarizzazione questi valori dovrebbero aver conosciuto una crescita attorno alle 40-50.000 unità: il risultato effettivo dipende ovviamente dalla stabilità e durata della domanda di lavoro regolare che ha originato la richiesta di regolarizzazione.

Tab. 7.1 – Immigrati e mercato del lavoro. Quadro generale: stime a confronto – Italia (1999 – 2003)

	Fonte	1999	2000	2001	2002	2003
A. LA POPOLAZIONE DI RIFERIMENTO						
Popolazione residente a fine anno: tot. stranieri	Istat (elab. su anagrafi; per il 2001	1.270.553	1.464.589	1.334.889		
Popolazione residente a fine anno: non Ue	Censimento)	1.122.047	1.310.764	1.202.822		
Permessi di soggiorno al 31.12.: totale stranieri		1.340.655	1.379.749	1.448.392	1.503.286	2.193.999
Permessi di soggiorno al 31.12.: extracomunitari	Istat (www.demo.istat.it; per il 2003 dati	1.194.792	1.233.584	1.302.843	1.352.420	2.040.530
di cui: per lavoro (tutti i motivi)	Ministero dell'Interno-Caritas)	766.213	837.945	840.966	829.761	1.449.746
per famiglia		302.900	365.894	421.761	477.959	532.670
Stima popolazione presente a fine anno (inclusi minori, regolarizzati etc.)						2.600.000
B. LE FORZE DI LAVORO						
B1. IN CERCA DI OCCUPAZIONE						
Iscritti al collocamento	Osservatorio del mdl, Nota flash, 3-4, 2002	202.100	261.800			
Permessi di soggiorno per ricerca di lavoro	Istat (www.demo.istat.it)		82.958	51.815	14.811	
B2. OCCUPATI						
Eurostat						
Occupati	Eurostat (Labour force survey)	211.000	217.000			
Istat						
Unità di lavoro regolari		364.000				
Unità di lavoro irregolari	Baldassarini (2001); Istat (2003a)	569.000	597.300	665.600	391.700	
di cui: clandestini		84.000				
Totale		933.000				
Isae						
Occupati regolari a fine anno	Isae (2004)			700.000	766.000	873.000
Inps						
Autonomi (Artigiani, Commercianti, Contadini)		21.200	27.258	33.771	38.945	
Dipendenti in agricoltura		16.878	34.742	26.731	46.178	
Dipendenti industria e servizi	Inps-Monitoraggio flussi migratori in Caritas (2004) (almeno un contributo nell'anno)	384.562	572.333	689.434	992.300	
Domestici		117.620	127.097	129.057	147.328	
Totale		540.260	761.430	878.993	1.224.751	
Inps						
Dipendenti da aziende (media mensile)		361.898	466.417			
Operai e impiegati agricoli		45.114	58.705	65.321		
Domestici	elab. Inps (2003); per i lav. domestici www.inps.it	123.202	133.592	139.192	123.844	
Lavoratori autonomi		16.383	21.022	24.437		
Totale		546.597	679.736			
Istat-Inps						
Industria		108.009	111.724	134.617		
Costruzioni		29.387	31.661	39.253		
Commercio		14.186	13.506	15.775		
Alberghi e ristoranti	Istat (2003b) su dati Inps	26.279	25.014	29.735		
Trasporti		13.709	15.522	19.430		
Altri servizi		24.419	27.260	38.169		
Totale		215.989	224.687	276.979		
Ismu-Inps						
Dipendenti da aziende	www.ismu.org. (su dati Inps)	193.083	207.073	279.263		
Domestici		114.182	136.619			
Presidenza del Consiglio-Commissione per le politiche di integrazione degli immigrati						
Dipendenti industria		97.000				
Dipendenti edilizia		24.000				
Dipendenti servizi		72.000				
Dipendenti agricoltura		60.000				
Lavoro domestico		110.000				
Lavoratori assicurati presso altri enti		26.000				
Altri (autonomi; dip. evasori dello 0,5%; regolarizzati recenti)	Reyneri (2001)	196.000				
Totale regolari		585.000				
Soggiornanti regolari, irregolari sul lavoro		245.000				
Soggiornanti illegali, irregolari sul lavoro		115.000				
Totale		945.000				
Caritas						
Dip. da imprese industria-servizi		193.029	225.890	349.848		
Dip. agricoli, con almeno un versamento		52.076	61.280			
Lav. domestici, con almeno un versamento	Caritas (anni vari, su fonti varie)	114.182	130.000			
Lav. autonomi, con almeno un versamento			86.929			
Lav. parasubordinati, con almeno un vers.			30.000			
Stima carenze sistemi di registrazione			115.901			
Totale lav. regolari			650.000			
Infocamere						
Titolari d'impresa nati all'estero	Infocamere - Cciao di Padova				124.364	145.411
Detentori di cariche imprenditoriali nati all'estero			156.316	184.026	211.552	237.117
Inail						
Rapporti di lavoro in essere al 31.12 (a partire dalle	www.inail.it		264.168	346.406	514.296	944.095

Fonte: elab. Veneto Lavoro

Tab. 7.2 – Immigrati e mercato del lavoro. Quadro generale: stime a confronto – Veneto (1999 – 2003)

	Note	1999	2000	2001	2002	2003
A. LA POPOLAZIONE DI RIFERIMENTO						
Popolazione residente a fine anno: tot. stranieri	Istat (elab. su anagrafi; Censimento)	117.045	141.160	153.074		
Popolazione residente a fine anno: non Ue		108.708	132.536	144.048		
Permessi di soggiorno al 31.12.: totale stranieri		125.920	139.104	143.242	153.524	213.798
Permessi di soggiorno al 31.12: extracomunitari	Istat (www.demo.istat.it); Osiv per 2003	116.661	129.465	134.711	143.877	204.204
di cui: per lavoro (tutti i motivi)	(www.provincia.venezia.it/osiv)	74.423	87.196	88.958	91.186	143.687
per famiglia		35.046	43.112	45.174	52.357	58.051
Stima popolazione presente a fine anno (inclusi minori, regolarizzati etc.)						250.000
B. LE FORZE DI LAVORO						
B1. IN CERCA DI OCCUPAZIONE						
Iscritti al collocamento al 31.12.	elab. Veneto lavoro, su dati Amm.ni prov.li - Archivi Netlabor	14.101	17.826			37.737
di cui: - regolarmente occupati			2.415			
- non hanno mai lavorato nell'anno			8.015			
Permessi di soggiorno per ricerca di lavoro	Istat (www.demo.istat.it)		5.748	4.183	2.633	
B2. OCCUPATI						
Ammn. prov.li - Netlabor						
Occupati dipendenti al 31.12	elab. Veneto Lavoro	48.526	64.225	75.392	91.219	
Occupati dipendenti: stock-flusso		68.558	91.611	110.794	131.333	
Inps (1)						
Dipendenti industria e servizi	Inps-Monitoraggio flussi migratori in Caritas (2004) (almeno un contributo nell'anno)				131.112	
Inps (2)						
Dipendenti industria-servizi con quota 0,5%		41.088	54.200			
Stima omissione 0,5%		8.312				
Dip. agricoli a tempo ind. con almeno un vers.		871	900			
Domestici con almeno un vers.	elab. Coses (2001)	5.200	6.000			
Totale dipendenti privati al 31.12		55.471	61.100			
Dip. agricoli a tempo determinato		5.060	6.000			
Autonomi con un versamento nell'anno		1.526				
Inps (3)						
Dipendenti da aziende (media mensile)	elab. Inps per Osservatorio veneto sul lavoro nero (2002); per i lav. domestici: www.inps.it	39.436	47.180			
Operai agricoli (tempo ind. e tempo det.)		5.931	7.403			
Lavoratori domestici (tot. stranieri)		5.288	6.121	6.505	6.862	
Totale		50.655	60.704			
Inps (4)						
Lavoratori autonomi		1.137	1.686	2.022		
Lavoratori domestici	elab. Osiv	4.218	4.388	4.051		
Operai agricoli	(www.provincia.venezia.it/osiv), dati di stock-flusso	3.089	3.489	3.427		
Dipendenti industria e servizi		50.039	66.163	72.844		
Totale		58.483	75.726	82.344		
Infocamere						
Titolari d'impresa nati all'estero	elab. Cciao di Padova (2004)				10.952	13.188
Detentori di cariche imprenditoriali nati all'estero			14.859	17.418	20.274	23.100
Inail						
Rapporti di lavoro in essere al 31.12 (a partire dalle comunicazioni effettuate dal 16/3/2000)	www.inail.it		40.317	51.549	68.820	100.261

Fonte: elab. Veneto Lavoro

RIFERIMENTI BIBLIOGRAFICI

A. Analisi e ricerche realizzate da Veneto Lavoro - Osservatorio mercato del lavoro

- Agenzia per l'impiego del Veneto (a cura di) (1993..1999), *Il mercato del lavoro nel Veneto. Tendenze e politiche*, FrancoAngeli, Milano.
- Anastasia B. (2003), "Slalom tra i numeri. Il caso degli extracomunitari occupati: una stima in 10 mosse", *Economia e società regionale*, 81.
- Anastasia B. (2003), "Intervento" in Cnel, *Regolazione dei flussi migratori: tra programmazione e precarietà degli interventi*, atti del seminario del 3 dicembre, Documenti, 29.
- Anastasia B. (2004), "Aggregati delicati: divagazioni su alcuni 'numeri' fondamentali del mercato del lavoro", *Economia e società regionale*, 83-84.
- Anastasia B., Bragato S. (2001), «Il lavoro degli extracomunitari: fonti e problematiche statistiche», in Ministero del lavoro e delle politiche sociali, *Monitoraggio delle politiche occupazionali e del lavoro*, Roma, 1/2001.
- Anastasia B., Bragato S., Rasera M. (2003), *Il lavoro nero degli immigrati. Una lettura delle divergenze tra regolarità amministrativa della presenza in Italia e regolarità contributiva del lavoro svolto*, relazione presentata al XVIII Convegno nazionale di economia del lavoro, Messina, 25-26 settembre (in corso di pubblicazione) (www.aiel.it)
- Anastasia B., Bragato S., Rasera M. (2004), "Dopo la "grande regolarizzazione" del 2002: percorsi lavorativi degli immigrati e impatto sul mercato del lavoro", in Barbagli M., Colombo A., Sciortino G., *I sommersi e i sanati. Le regolarizzazioni degli immigrati in Italia*, il Mulino, Bologna.
- Anastasia B., Gambuzza M., Rasera M. (2001), *Le sorti dei flussi: dimensioni della domanda di lavoro, modalità di ingresso e rischio disoccupazione dei lavoratori extracomunitari in Veneto*, Progetto di ricerca cofinanziato dal Ministero per l'Università e la Ricerca Scientifica e Tecnologica "Occupazione e disoccupazione in Italia: misura e analisi dei componenti", working paper 37, novembre (www.stat.unipd.it/lavoro2001/produz_wp.htm)
- Anastasia B., Gambuzza M., Maurizio D. Rasera M. (2001), «Il lavoro degli extracomunitari: il caso del Veneto», in Ministero del lavoro e delle politiche sociali, *Monitoraggio delle politiche occupazionali e del lavoro*, Roma, 1/2001.
- Anastasia B., Gambuzza M., Maurizio D. (2001), «Caratteristiche della domanda di lavoratori extracomunitari: il caso del Veneto», in Ministero del lavoro e delle politiche sociali, *Monitoraggio delle politiche occupazionali e del lavoro*, Roma, 2/2001.
- Anastasia B., Maurizio D. (2001), *Dopo l'autorizzazione. Percorsi dei lavoratori extracomunitari*, Veneto Lavoro - Osservatorio & Ricerche, Documenti interni, 1.
- Anastasia B., Sestito P. (2004), *Il lavoro degli immigrati e l'economia sommersa*, relazione presentata al convegno della Fondazione Cesifin su "L'incidenza economica dell'immigrazione", Firenze, 11-12 dicembre 2003 (in corso di pubblicazione).
- Osservatorio veneto su lavoro nero, elusione ed evasione contributiva (2003), *Attorno al lavoro sommerso in Veneto. Una ricognizione*, www.venetolavoro.it, Venezia, marzo.
- Veneto Lavoro (a cura di) (2000..2003), *Il mercato del lavoro nel Veneto. Tendenze e politiche*, F. Angeli, Milano.
- Veneto Lavoro - Osservatorio mercato del lavoro, *L'immigrazione in provincia di Vicenza: l'impatto della "grande regolarizzazione"*, ricerca per Ismu-Ministero del lavoro, in corso di pubblicazione.

Veneto Lavoro (2002a), *La stima dei flussi di cittadini extracomunitari. Il fabbisogno di lavoratori. Nota per il gruppo tecnico Stato-regione*, Venezia, giugno.

B. Ricerche

Amministrazione Provinciale di Vicenza (2002), *Il mercato del lavoro nella provincia di Vicenza. Anno 2001*, Quaderno n. 3.

Baldassarini A. (2001), "Il lavoro degli stranieri e l'occupazione non regolare nelle nuove stime di contabilità nazionale", *Studi Emigrazione*, 141, p. 31-52.

Barbagli M., Colombo A., Sciortino G. (2004), *I sommersi e i sanati. Le regolarizzazioni degli immigrati in Italia*, il Mulino, Bologna.

Blangiardo G.C. (a cura di) (2004), *L'immigrazione straniera in Lombardia. La terza indagine regionale*, Fondazione Ismu, Milano.

Bonifazi C., Chiri S. (2001), "Il lavoro degli immigrati in Italia", *La questione agraria*, 1.

Brandolini A., Cipolline P., Rosolia A. (2004), *Le condizioni di lavoro degli immigrati in Italia*, Banca d'Italia-Servizio Studi.

Bragato S., Occari F., Valentini M. (2002), "Problemi di contabilità statistica dei lavoratori extracomunitari", *Economia e società regionale*, 80.

Bragato S. (2004), *Gli esiti della regolarizzazione del 2002 in provincia di Venezia*, Coses - Documenti, 563, Venezia.

Brambilla A. (2000), "Immigrazione: occupazione e sistema pensionistico", in *Economia italiana*, 2.

Carfagna M. (2002), "Le regolarizzazioni tra il 1986 e il 1998", in Caritas (2002).

Cnel (2002.. 2004), *Rapporto sul mercato del lavoro*, Roma.

Cnel (2004b), *Immigrazione in Italia. Indici di inserimento territoriale. 3° rapporto*, Roma, 21 settembre.

Colombo A., Sciortino G. (2002), *Stranieri in Italia. Assimilati ed esclusi*, il Mulino, Bologna.

Coses (a cura di) (2001), *Rapporto finale. La presenza immigrata nelle regioni adriatiche. Il caso del Veneto*, Programma operativo Interreg II C - Intemigra, giugno.

Gommoni A. (2004), *Il mercato del lavoro delle assistenti familiari immigrate. Gli esiti di una ricerca sul campo*, Coses - Documenti, 562, Venezia.

Inps (2000), *Migrazioni e previdenza sociale*, dossier realizzato dalla Direzione generale e presentato al convegno internazionale "Migrazioni. Scenari per il XXI secolo", Roma, 12-14 luglio.

Isae (2004), "Contributo degli immigrati extracomunitari alla dinamica dell'occupazione", in *Rapporto Isae*, luglio, Roma.

Isfol (2001), "Lavoratori in movimento. La mobilità geografica in Italia e nell'Unione europea" in *Federalismo e politiche del lavoro. Rapporto 2001*, FrancoAngeli, Milano.

Ismu (2001), *Sesto rapporto sulle migrazioni. 2000*, FrancoAngeli, Milano.

Ismu (2002), *Settimo rapporto sulle migrazioni. 2001*, FrancoAngeli, Milano.

Ismu - Regione Lombardia (a cura di) (2003..2004), *Osservatorio Regionale per l'integrazione e la multiethnicità, Rapporto 2002..03*, Milano.

Ministero del lavoro e delle politiche sociali (2001a), *Rapporto di monitoraggio sulle politiche occupazionali e del lavoro*, n. 1, Roma.

Ministero del lavoro e delle politiche sociali (2001b), *Rapporto di monitoraggio sulle politiche occupazionali e del lavoro*, n. 2, Roma.

- Occari F. (2001), "La stima dei lavoratori extracomunitari nelle imprese artigiane venete sulla base dei dati amministrativi Ebav", *Osservatorio Ebav. Quaderni statistici*, 1, luglio.
- Reyneri E. (2001), "L'integrazione nell'occupazione dipendente", in Zincone (2001).
- Saraz M. (2002), "Risparmio e apporto contributivo dei lavoratori immigrati", in *Sistema previdenza*, 209-210.
- Sestito P. (2001), "Immigrati extracomunitari e accesso al lavoro in Italia", in *Lavoro e relazioni industriali*, 2.
- Sciortino G., Colombo A. (2003), *Stranieri in Italia. Un'immigrazione normale*, il Mulino, Bologna.
- Venturini A. (2001), *Le migrazioni e i Paesi sudeuropei. Un'analisi economica*, Utet, Torino.
- Villosio C. (2002), "I lavoratori immigrati", in Contini B. (a cura di), *Osservatorio sulla mobilità del lavoro in Italia*, Il Mulino, Bologna.
- Zanfrini L. (2001), *Gli immigrati nei mercati del lavoro locali: situazione attuale e prospettive*, mimeo.
- Zincone G. (a cura di) (2001), *Secondo rapporto sull'integrazione degli immigrati in Italia*, Il Mulino, Bologna.

C. Materiali statistici

- Camera di Commercio di Padova, *La dinamica dell'imprenditoria extracomunitaria in provincia di Padova al 31.12.2003*, Rapporti, 181 (www.pd.camcom.it)
- Caritas/Migrantes (2000...2004), *Immigrazione. Dossier statistico*, Idos, Roma.
- Coses, *Osservatorio studi sull'immigrazione della provincia di Venezia*, www.provincia.venezia.it/osiv
- Inail, *Statistiche*, www.inail.it
- Inps (2002), *Dati statistici sul lavoro regolare in Veneto*, Venezia, 25 ottobre 2002.
- Inps (2003), *Rapporto annuale 2002*, Roma (www.inps.it)
- Istat (2000), *La presenza straniera in Italia: caratteristiche demografiche*, Informazioni, 29, Roma.
- Istat, *I permessi di soggiorno*, in www.demo.istat.it
- Istat (2003a), *La misura dell'economia sommersa secondo le statistiche ufficiali. Anno 2000*, 23 settembre (www.istat.it)
- Istat (2003b), *Rapporto annuale. La situazione del Paese nel 2002*, Roma (pp. 222 ss.)
- Unioncamere del Veneto (2004), *Il Veneto delle imprese. Evoluzione della struttura produttiva regionale. Rapporto 2004*, Venezia.